大同元年七月二十六日第三種郵便物認可

康德四年九月二日　THE SHENG CHING SHIH PAO　（日刊）　星期四　第九千八百六十五號　（一）

盛京時報

陰曆丁丑七月廿八日
昭和十二年九月二日
西曆一千九百卅七年

本報價目本埠每份每月一圓二角（郵費在內）外埠郵費在內每份每月一圓四角（郵費在內）零售每份五分（國幣）
廣告刊費五號字每行十三字一日一圓（國幣）長期另議
發行人 染谷保藏 編輯人 染谷[illegible] 印刷人 東[illegible]光明
發行所 奉天隅田町九番地 盛京時報社
電話（編輯部二一三二八二番 營業部二一二〇二二番）
振替口座奉天一二三〇番
各埠分社 新京東六馬路 哈爾濱新八站永德路 大連榮町二番街 大阪北區[illegible]

時論

長期抵抗與短期壞滅

現今中國對日方針。以長期抵抗爲根基。主戰派棟樑馮玉祥無論矣。將從來之自重態度。捨棄如敝屣。不與一顧之汪精衛等。亦無不力說長期抵抗。至以少壯軍人之對日强硬論相支撑之蔣介石。置其最後覺悟。於此長期抵抗上。勿庸贅說。日本對之。以爲長期抵抗。並無不可。倘不撤卸抗日旌旗。則唯有斷然到底膺懲以相對付耳。軍部無論矣。標榜局地解決。事件不擴大方針之近衛內閣。近頃亦已覺悟長期對抗。訴諸國民。果然。則不妨謂爲彼我俱向長期戰爭邁進。此際適由美國方面傳播消息。大胆下斷案預言。謂華軍可短期壞滅。即紐約泰晤士報駐滬特派員聲稱軍事專門家一致之意見。斷言謂華軍今後經三四個月間之戰鬪。定可陷於徹底的壞滅。並舉各種理由。是耶否耶。頗值得考察。

據該特派員報道。華軍弱點。第一爲華軍飛行士技術甚拙劣。第二砲之照準不正確。第三軍需品貯藏告罄。第四輸送機關兵站部停止機能。第五中國船舶沿岸航行被遮斷。結果。海關收入。陷於絕無。勢必遭遇財政的困難。前項各理由。均足以形成華軍之敗因。然而現在實狀。以有過無不及之點。逐日暴露。第一空軍之不備。不僅止於技術。如補給力之缺乏。不更爲根本的弱點乎。第二大砲照準如何。毋寧爲共性能低劣。第三兵站機能。較諸外國軍。殆等於零。未始至今忽呈如斯耳。第四財政的困難。日本亦無掩蔽之必要。但因滬市成爲戰場。共困難絕非可以同日語。不待智者而後知也。由是觀之。該特派員之觀測。似尙存有幾分客氣。難免帶着從優估計之況味。長期抵抗歟。抑或短期壞滅歟。不可不謂爲饒有興趣之問題！

此時吾人不得將日本專門家之意見。一一自由介紹。殊爲遺憾。不特最近由戰地方面傳播之消息。承認華軍鬥志。絕非前年之比。至其設備之點。似有傳聞以上之最劣者。出陣於上海之八十七師八十八師。爲蔣介石軍中之精銳部隊。至其士氣。因抗日意識。素日呈相當以上之熾烈。結果反於中央自重態度。徒爲白崇禧張發奎所煽動。不待中央命令。輕率向日軍開火挑釁。詎及至實際行之。乃遭日軍火力之猛攻。驚愕失色。周章狼狽。受大損害而敗退。爲欲掩蔽而不可得之事。洵可謂將平素培養之抗日煽惑。至今始收穫其結果。士氣既如斯。而其客觀的條件。一連百五十人中。肩荷步槍者。僅有七十人。又無充分砲火。且無輜重等等。華軍所藏重大缺點。極多且深。不遑匡正。依此次日華兩軍之接觸。漸將露出馬脚。雖然。獅子搏兎。尙且須用全力。輕侮敵軍。最當警戒。但事實務須到底認清。以資觀測將來之推移。

依紐約泰晤士報所載記事。長期抵抗聲浪。無端衰絕。至此可以豫想華軍短期壞滅。則吾人不得不感覺另外新重大問題接踵而至。即華軍壞滅以後如何是也。敗殘華兵。不無共產匪化之虞乎。果然。不陷於國際共產黨之危機乎。倘以誘導如此狀態。爲華方當局之所謂長期抵抗本旨。則吾人亦復何言。惟視爲南京政府之自殺的行爲而已。日本絕非以中國之共產化爲本意。長期抵抗。豫想有便衣戰。爲舉全中國奔向赤化世界。預料中國眞正愛國者。誓不肯爲。思欲回避。可謂中國百年之長計。日本軍前進！宜解放中國抗日政策之桎梏。並使回避共產化之危險。所以賡續前進不已。然而不拘戰爭之長期與短期。日本之最後目標。在於對華提携。足徵日政府屢次之聲明。無庸反覆贅述。吾人所切望者。爲中國眞正愛國者。能不誤其趨向也矣。

今曉佔領寶山
日軍高奏凱歌
又已確保吳淞砲台

【上海一日電】卅一日占據吳淞鎭之日陸軍〇〇部隊、俟日沒開始夜襲戰、在各處展開白刃戰、今朝未明、佔領敵方重要地點寶山縣、與黎明一奏凱歌、當攻略吳淞鎭、日軍犧牲者、死傷達百四十八名、敵側損害、僅以遺棄屍体論、共計數百名、

【〇〇一日電】卅一日達到〇〇鎭之日陸軍右翼部隊、同日午后一時許、更掃蕩殘敵、午后二時許、佔領〇〇〇、同夜攻略楊家屯、齊家場、確保〇〇河線、自一日朝來、與〇〇部隊共同作戰之下一齊開始前進、敵軍亘全線頑强繼續抵抗、然漸次後退中、

【又電】今晨十時、日軍在吳淞砲台堤防下、開始猛攻、不顧槍林彈雨、勇往直前、趁敵之隙、一躍而上、乃確保吳淞砲台、

又十時五十分、日軍開始總攻擊某鎭、

【又電】任攻略吳淞砲台之先鋒、奮戰又奮戰、遂受名譽戰傷之倉永部隊松井清少尉、略談戰況如左、

卅一日午前十時、乘鐵舟下航黃浦江、當即沿吳淞砲台堤防、敢行敵前登陸、攀登堤防突入敵塹壕內、敵兵雖頑强抵抗、然屈服於日軍威力、故日軍佔據敵塹壕、向敵主力部隊加以機關槍之猛射、對敵軍予以鉅大損害、在此塹壕戰、竟而受傷云云、

卅一日之戰鬪 華受傷者一千餘

【上海一日電】卅一日以來揚子江下游地區之戰鬥、華側死傷者、約達一千數百名、送至後方之受傷者、華街病院、不能收容故强制使用廟寺、跳舞場、富翁私宅而收容之、然因醫藥繃帶等之缺乏、醫療未足、死者頗多、

壯烈!!玉川〇長
確保吳淞一帶戰線

【上海一日電】扼揚子江險要之吳淞砲台、經激戰後、遂歸日軍手中、晨十時、開始砲擊、〇〇工兵〇〇玉川〇長以下七名、與敢死隊共闖至吳淞砲台堤防下、巧避機關槍小槍之彈雨、着目於碉堡下敵軍散兵壕、投入手溜彈、乘敵不備、躍上堤防、使步兵易於突擊、遂決死先登、確保吳淞砲台、是役也、玉川〇長以下負傷者三名、晨十時半、繼續日軍轟炸之後、〇〇部隊、於十時五十分、遂開始總攻擊〇〇鎭、

石原決死隊突破
〇〇鎭第一線

【上海一日電】〇〇部隊石原曹長指揮之〇〇名、選拔決死隊、午前十時四十分、搭鐵船下航黃浦江、同時五十五分許、抵吳淞口、攀堤防而上、向敵之塹壕突擊又突擊、遂使敵潰散、十一時十五分、突破〇〇鎭之第一線、乃奏最初之凱歌、在此白刃戰、石原曹長報道、士氣軒昂、以下廿名均負傷、惟身雖負傷、但仍始終不退第一線、鬼曹長之名、當轟動於全軍、

日本天皇陛下
御祈禱現下時局

【東京三十日電】日本國民、上下一致、善處非常時局、殊堪欽佩、頃者、拜聞天皇陛下、於一日晨八時三十分、御親拜宮中參殿嚴重舉行旬祭、蓋陛下晨思武勳捷報下日軍在南北戰線之勞苦、殊垂念槍後活動及農民、關於時局、暫有所御祈禱、謹聞當關東大震災十四周年之此日、陛下於御追憶當時災情之餘、軫念活躍酷暑戰線上日軍勞苦、御感殊深、

日空軍活躍

【上海一日電】午前十時半第〇艦隊報道班發表、

一、日海軍航空隊〇〇架、卅一日轟炸吳淞、一面空襲福建、正午對廣德飛行場、補給燃料中之双發動機大型爆擊機數架、加以炸擊炸毀之、

一、對向虹口方面加以砲擊之閘北敵陣地、日機終夜投擲照明彈、加以威嚇飛行、

一、陸戰隊部隊之戰線、毫無變化、對中山路附近之敵軍加以轟炸而潰滅之、然接日陸軍在吳淞方面之戰勝

【上海一日電】據華側官界所傳、日海軍航空隊〇〇架、卅一日午後四時、飛至杭州上空、對飛行場及附屬房屋、加以轟炸、更轉機首、對滬杭甬鐵路交通要衝之嘉興敵軍事設施、投下炸彈、予以一大損害、

華軍輸送機關
受大打擊

【又電】因戰線延長、日本陸海空三方面之猛擊、中國軍之輸送機關、受大打擊、以上海爲中心、地方之自動車、載重自動車、全部徵發終了、中國街無軍用以外之自動車、又中國側、自一日開始徵發中國人所有之自行車、暴露交通用具之缺乏狀況、

御巡視各部隊
東久邇宮殿下

【東京卅一日電】卅一日午後六時四十五分陸軍省發表—東久邇航空本部長宮殿下、頃諭由九月八日起、至九月廿一日止、御巡視所屬各部隊、此次御巡視期間、皆御乘航空機、洵爲惶恐之至、

壯烈無比
伊藤〇隊白刃戰
殲滅敵兵二百餘

【上海一日電】占領〇〇鎭後、更於卅一日午前一時許、陷落朱家濱之鷹森〇隊伊藤健一准尉指揮之五十四名、午後二時許、並追擊由吳淞鎭敗下之敵二百餘名於朱家濱東方之水田、對隱身稻穗中如瘋如狂亂射機關槍小槍之敵、一齊突擊、激戰約四十分許、遂使敵之敗殘兵一名不留、水田竟染成血潮、此次白刃戰、伊藤〇隊、對於日軍一名未傷之事、頗感激御皇威、伊藤准尉、更向〇〇附近進攻中、據伊藤准尉談、

三十一日午前十時、受占據〇〇鎭後方朱家濱之命出發、途中擊散敵兵、遂於午後一時許占領、正在未容喘息之間、忽有由〇〇鎭敗下之敵二百餘名、伏於朱家濱東方之水田中、該敵竟向日部隊以機關槍猛射、我方乃於距二百米前一齊突擊、並乘隊深入、遂將敵一人不餘降伏、尤其田口伍長之奮戰、悽慘的與十八名之敵兵血戰、始能樹立此等之殊勳、

華在滬集中兵力
以與日決雌雄
劉峙任最高總指揮顧副之

【上海一日電】據確報、在上海地方集結之華軍兵力、稱爲十三個師、兵額約達十數萬、分爲左右兩翼及總本隊之三方面軍、推劉峙爲最高總指揮、顧祝同似任爲副指揮、劉顧已赴戰場、

按劉峙、顧祝同與何應欽、稱爲蔣介石麾下之三雄、今次蔣介石派遣特爲股肱之二名至戰線、

由此觀之、蔣介石在上海方面、與日軍試行決定渠等運命之一大決戰、

【南京一日電】國府國防會議、關於抗日防敵陣營之構成、協議結果、決定如左、

全軍總指揮 白崇禧、
蘇浙總司令 張發奎、
上海地區總司令 張致中、

聞蔣介石夫人宋美齡、亦正式參加國防會議、

自由公債難公募
暴露華財政脆弱性

【上海一日電】國民政府唯一籌措軍費之五億圓自由公債、定自一日發行、以宋子文爲會長之募集委員會爲中心、日前來向全國猛烈運動、顧訴於國民愛國心之事變公債、在刻下情勢、據觀難舉所期之成績、諒將背貼自由公債名義、實將漸次化爲强制公債、首先對全國定期存款戶、着手以存款額一成之相當額、作爲公債、不特此也、更上海市總商會、日昨議決、凡加盟各店、以資本金額百分之五及公債金額百分之十購之、又各商店月薪在五十番以上者、以月薪百分之十、强制應募、衆信此乃基於財政部强烈要求也、而提倡長期抵抗之國民政府、自事件勃發以來、不出兩個月、即不得不賴强制公債應付、由此觀之、國府財政、已暴露脆弱性、

國民政府下令
禁對敵供食糧
國民對此法令莫不戰慄

【上海一日電】國民政府、卅一日頒佈禁止對敵售賣糧食之死刑法令、即令國民斷絕日人食糧、該法令以十條而成、大略如左、

一、本條令規定之糧食、指大米、麥粉、雜穀其他之認爲食料者、

一、對敵售賣糧食者處以死刑、

一、保護人犯者、亦一律處死刑、

該法令自公佈之日實施、華民衆對國府許多的恐怖法令、異常恐懼、怨聲載道、

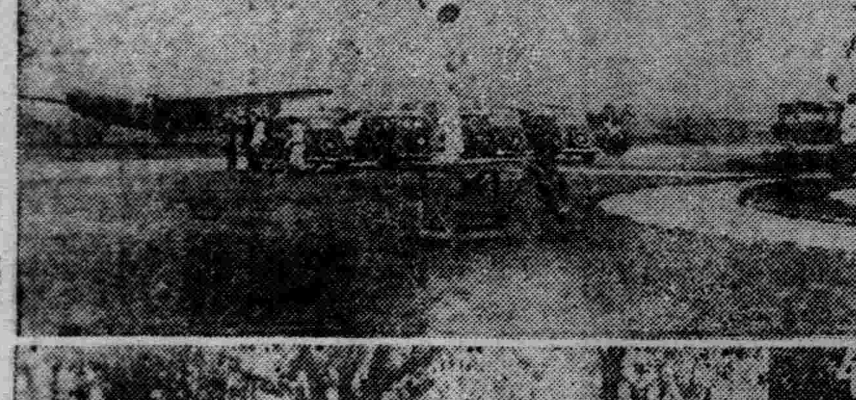

日華事變畫報

圖爲（由上而下）（上）日海軍航空隊長驅亘九次轟炸南京火葯廠（空中撮影）●（中）踴躍就壯途之日〇〇航空隊●（下）在滬戰線活躍之外人撮影技師●

日在芝公園舉行
膺懲暴華國民大會

【東京一日電】當皇軍活躍殲滅南北暴戾華軍同時、國民愛國運動、澎湃全國、此時爲促中國反省、根據咸抱强硬輿論而行徹底的行動、由全國各團體組成之膺懲暴華國民大會將於二日午後一時、在芝公園舉行、以一條實孝公爵爲議長、行宣言決議、當日登壇講演之各方代表、達五十四人、其主要有志者如左、

宮田光雄、菊池武夫、南鄉二郎、東武、俵孫一、田邊安之助、光永星郎、本村增太郎、近藤宗春、

關於胡佛號轟炸案
華側表明道歉

【華盛頓卅一日電】華駐美大使王正廷、卅一日赴國務院訪問哈爾長官、對於華軍機轟炸美國輪船胡佛總統號事件、表明甚深陳謝之意、席上王大使並陳述對於因轟炸結果所受之物質上及精神上之損失、國民政府決具有充分賠償之準備要求諒解、一方國民政府、亦向美駐華大使詹森、表示同樣陳謝之意、

據日軍調查
華使用達姆彈

【東京一日電】據陸軍省接電、向察哈爾方面行動中之關東軍一部、至八月三十一日止共沒收達姆彈約兩萬顆、由此觀之、中國軍漠視交戰法規、已爲顯著事實、具非人道的行爲、不能與文明國軍作同一視、固昭然若揭矣、

以毛澤東爲校長
設抗日大學

【天津一日電】據西安電稱、該地決設抗日臨時大學、目下正準備中、決定名次、事後追加、校長已定爲毛澤東、

法路焦爾報指摘
蘇華密約內容

【巴黎卅一日電】傳聞蘇華不可侵條約中、附有軍事密約說、路焦爾報、於卅一日報端、對密約內容揭穿如左、

一、蘇政府對國民政府、至本年十一月末止、供給武器如次、飛機三百六十架、（戰鬥機一百五架、）偵察機一百架、戰車二百輛（重戰車二十五輛）馬五千頭、載貨馬車二千輛、自動自轉車二千五百輛、牽動重砲所用之發動機一千五百輛、槍十五萬枝、槍彈十二萬箱、藥筒六十萬、

一、蘇政府供給蘇人、並其他義勇隊及各項技術員、

一、付與蘇政府在華北建設中國西伯利亞聯絡鐵路及其他權利、

對日軍之救恤
在滬外僑感激

【上海一日電】當地海軍方面、前曾將海軍省送抵當地之救援慰問品、決定給予在共同租界避難之缺乏食糧外人及中國良民、本日已經國際救濟委員會之手、分給罐頭及其他多數之食料品、該外人等、異常感激日本側之救恤、

本日三大張

本報一日午前四時發行不再誌號外、閱戶若未接收、向報差可以索要、

廿九軍之命運
迫於旦夕

【天津卅一日電】因赤柴部隊及〇〇部隊毫不休息之追擊、廿九軍第卅七、卅八兩師之主力、以及一部中央軍、將以馬廠爲中心、迄至唐官屯附近地域、爲其主要陣地、構築堅固塹壕、於要衝配置大砲機關槍等、綿亙達十數里、日軍部隊對此、立即進擊〇〇、暴戾之廿九軍最後命運、已迫在旦夕、

對唐官屯敵軍
日軍加以砲擊

【天津卅一日電】列陣於〇〇附近之日軍〇〇部隊、由卅日深更以迄卅一日、亘數次向津浦線方面唐官屯附近敵軍、實施砲攻、已獲多大之成功、因此、敵軍陣營、皆已淩亂而不成伍、

北平小學生團
盛倡日華親善

【天津卅一日電】受南京政府唆使繼續抗日之北平大中學生、日前雖被北平地方維持會接收、惟其中、僅小學校、會聯合學生、基於東方主義、堅稱日華親善、且該實踐機關、並有結成華北教育總會及華北學生聯合會之狀態、

□□□□□□

日軍現已確保
北平張垣之間

【懷來一日電】平綏線懷來張家口間、三十一日午前一時三十分、由張家口出發之第一列車、途中一面修理鐵道線路、安抵懷來、因此北平張家口間、除八達嶺之隧道、已被日軍確保、

察省已發行
察哈爾新報

【張家口卅一日電】由抗日派發行之察省國民新報、與日軍入張家口同時、業已廢刊、然於三十日、經新聞班柴野少佐之指導、新由親日記者之手、發行察哈爾新報、擔當張家口一帶之民心指導、計發行一千五百份、分配宣化、萬全、黃家莊及其他主要城市、

皇帝陛下御起居

宮內府大臣 熙洽謹話

皇帝陛下御影

【新京專電】宮內府熙大臣、關於皇帝陛下近況謹話如次

自華北事變發生以來、聖上對於時局重大、戰線將士、久在酷暑中奮鬥、殊深軫念、首對日本天皇陛下、御致關於『確保東洋和平及發揚滿日兩國一德親誼』之御親電、日前陛下俯聆奉天吉林錦州安東地方頻發水災情況、宸衷殊憂、故有頒賜內帑金之恩遇、聖恩垂憐災黎、誠無任恐懼、國都建設五年計畫、於茲已告完成、本月舉行此記念式典、陛下預定於彼時鑾駕臨幸、御巡視國都建設實況、曩者政府隨機構改革、政務激增、日日上奏、仰求御親裁可者愈多、皇帝陛下、不拘定時以外、時召見國務總理大臣及重臣、對於一切政務軍務、欽自聽詢、往往自晨及夕、未遑休憩、御殊精勵政事焉、今夏新京尤爲酷暑、加以宮中房舍狹窄、以無避暑之處、而陛下在此大暑中、日常起居、毫無變更、政躬行事如恒、且鑑於國內外諸般情勢、煩惱聖慮、終非平常可比、惟以御体健康、誠可慶賀、不勝感激之至、

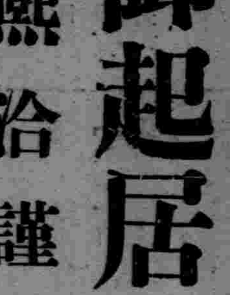

熙宮內府大臣

滿德信用借欵 一億圓將設定

【新京專電】順從國際環境之變化、滿洲國政府企圖產業五年計劃戰時体制化、前曾蠲免重要產業生產用機器關稅、力圖優秀機械輸入便利、按滿洲國政府計算、重要產業所用機械輸入額約、在一億九千万元、同時尙有德美等國輸出國之銷售運動、尤其經由德國敖多厄爾克會社所辦之滿德一億圓信用借欵議定運動、按滿洲國積極的意向、預料近將決定、對此問題、日本內地機械製作界、均甚關心、

奉省各機關人員 勇退者發表

省市兩署及縣長科局長等

奉天省公署、爲確圖省內行政之刷新、特以省市兩署以及各縣長並各科局長等、於此時期、而行呈請勇退以讓賢路者頗爲衆多、省當局除預定准許並分別給予退職金外、加特別退職金各三個月以至五個月至各該後任人員、目下正在遴選中、現對勇退之職員、業經預定、發表如下、

▲省公署官房屬官楊瑞潤、張克家、

▲民政廳屬官宿光琪、

▲警務廳屬官羅忠文、

▲實業廳屬官李希昶、許永原、技士趙英奎、

▲市公署事務官調查科長、尤文藻、屬官鄧克達、庶務股主任欽文漢、財產股主任毛鵬程、及屬官荊璞、夏儒林等、

▲縣長級

昌圖縣長陳耀先、▲鐵嶺縣長趙駿第、▲康平縣長蒼文需、▲東豐縣長陳亞新、▲本溪縣長王蔭椿、

▲各縣科局長級

▲昌圖總務科長劉又新、同縣財務局長王毅文、▲復縣內務局長兼教育局長鄭欣、財務局長唐希純、▲蓋平縣內務局長兼教育局長劉文圃、▲海龍縣財務局長張之翰、警務局長王明鰲、▲梨樹縣總務科長陳述文、▲法庫縣財務局長王崇周、▲双山縣總務科長劉自新、▲清原縣總務科長趙祥璞、▲遼源縣財務局長張任賢、▲遼中縣總務科長楊慶春、▲西安縣總務科長郭乃畊、▲本溪縣總務科長王悅安、▲撫順縣總務科長萬沛霖、▲鐵嶺總務科長徐景豐、▲康平縣總務科長楊蔚彬、

市行政科長 孟金惠充任

奉天市公署行政科長、自政革後、即行虛懸、現經當局委任現充滿洲里市政監查所長孟金惠充任、聞該氏預定於本月四日到奉任事云、

竹內次長 晉京會議

中央國務院、爲謀全國機構改革後、對於各省市縣地方行政之刷新、以及產業之開發起見擬定本月四五兩日間、在國務院大講堂、召開全國各省次長會議、奉天省公署、奉令後擬定屆期由竹內次長前往出席、目下對於地方情形以及提案、正在準備中云、

全滿各省次長會議 四日正式舉行

【新京專電】滿洲國政府、鑑及時局重大性、曩者曾開全滿省長會議、其後以時局之推移、於日華事變之擴大同時、接壤國之滿洲國客觀情勢、更加一層重要性、尤其鑑於有波及國內治安情勢之影響甚大、政府乃又招集全滿各省次長於新京、定九月四日午前九時、舉行全滿各省次長會議、聞該會議、有張國務總理以下各大臣總務長官等訓示、並就中央部與地方機關之時局對策、作重要磋商云、

全國縣旗司法機關 實施改組公布

廢止與新設之各地方

【新京專電】司法部於治外法權之全面撤廢前、正急於諸般之司法制度整備中、此次已決定合理 是正法院 之管轄區域、廢止開原遼陽海龍呼蘭海倫依蘭拜泉七地方法院同檢察廳、新設四平街牡丹江佳木斯黑山赤峯克山黑河通遼開魯扎蘭屯海拉爾十一地方法院同檢察廳、又除公主嶺外、設置卅九處區法院及區檢察廳、實行縣旗第一次改組、因而該部以勅令於九月一日公布『關於設立法院及管轄區域以及檢察廳之設立件中改正之件』、即日施行、因此次改組、全國之法院(檢察廳同數)設置各地如左、

△最高法院 新京

△高等法院 吉林、奉天、哈爾濱、錦州、齊齊哈爾

△地方法院 新京、吉林、延吉、奉天、遼陽、撫順、鐵嶺、四平街、營口、西安、瓦房店、安東、通化、通遼、開魯、哈爾濱、綏化、牡丹江、佳木斯、錦州、黑山、承德、赤峯、齊齊哈爾、洮南、克山、黑河、扎蘭屯、海拉爾、

△區法院 新京、公主嶺、伊通、双陽、九臺、農安、德惠、長嶺、吉林、盤石、蛟河、敦化、延吉、汪清、和龍、琿春、奉天、本溪湖、新民、遼陽、撫順、清原、鐵嶺、開原、法庫、四平街、昌圖、鄭家屯、營口、蓋平、海城、西安、西豐、海龍、瓦房店、安東、鳳凰城、岫巖、莊河、通化、通遼、王爺廟、開魯、哈爾濱、双城、阿城、呼蘭、綏化、海倫、牡丹江、穆稜、東寧、佳木斯、勃利、依蘭、錦州、義州、朝陽、黑山、北鎮、阜新、承德、赤峯、齊齊哈爾、景星、林甸、泰康、洮南、洮安、克山、北安、拜泉、黑河、扎蘭屯、海拉爾、滿洲里

法院檢察廳職員 定員改正實施

司法部按照已報廢止從來之縣司法機關之一部、新依據法院組織法、設置地方法院區法院並地方檢察廳及區檢察廳、因此增加地方法院長六名、審判官四十二名、地方檢察廳長四名、檢察官二十九名、書記官長八名、書記官二百五十九名、翻譯官二十二名、以一日勅令、公布法院及檢察廳職員定員中改正之件、即日施行、

興安各省旗縣 設置審判署檢查署

暫行興安各省審判條例 九月二日公布即日實施

【新京專電】司法部認爲特殊制度下之 興安各省 司法制度、有使其漸次由法院組織法逐漸實現、過渡的辦法、決將尙未設置正式法院、檢察廳之旗或縣、設置審判署、檢察署、以勅令於九月一日公佈暫行興安各省審判署條例、即日施行、

△暫行興安各省審判署條例

第一條 興安各省之旗或縣置審判署及檢察署、審判署及檢察署之設立、與管轄區域、另按別表、

第二條 審判署管轄屬於區法院及地方法院管轄之、民事刑事訴訟事件、非訟事件及其他事件、但屬於區法院管轄事件之第二審、不在此限、

第三條 對於審判署關於屬於區法院管轄事件所爲裁判控訴或抗告、由地方法院管轄之、對於地方法院管轄事件所爲裁判就訴或抗告、由高等法院管轄之、

對於審判署關於區法院管轄所屬事件所爲之判決上告、高等法院管轄之、關於屬地方法院管 轄事件所爲之 判決之上告、最高法院管轄之、

第四條 檢察署管轄事件範圍內、管掌檢察事務、

第五條 對於檢察署關於區檢察廳管轄事件所爲之不起訴處分抗訴、地方檢察廳掌管、關於地方 檢察廳管轄 事件所爲之不起訴處分之抗訴、高等檢察廳掌管之、

對於檢察署所爲之處分、即時抗告或準抗告、不服口供之管轄、概準前項之例、

第六條 審判署、設審判員及書記員、審判員行審判官爲之職務、書記員行執行官書記官及送達吏所爲之職務、

第七條 檢察署設檢察員及書記官、檢察員行檢察官所爲之職務、書記員行書記官所爲之職務、

檢察員 以司法部大 臣指定之法檢察官充之、

第八條 司法部大臣認有必要時、得於審判署設承審員、行審判員之職務、

第九條 承審員爲薦任或委任、司法部大臣補投之、

書記員爲委任待遇、司法部大臣任補之、

第十條 對於審判署及檢察署司法行政之監督、準用法院組織法規定、

附　則

本法自公佈之日起施行、興安省處理司法事務暫行辦法廢止之、本法施行前、興安各省之旗或縣之司法機關所受理之事件、須於當地設立之審判所完結之、但未開始審問裁定之刑事事件、須於當地設立之檢查署處理之、在前項之場合、旗或縣之司法機關、關於事件受理及其他手續、即視爲在當地設立之審判署或檢察署爲之、

滿教科書運平津

滿洲國當局、因津平各地治安已漸恢復、以致各該地小學校均行開學、教科書不適於用、特由滿洲運往津平教科書甚多以便採用云、

安東街村視察團

安東省公署、爲整頓本省街村以資借鑑計、特組織街村視察團第一班于二日來奉云

宗教新禱會 籌備會議

奉天市公署主辦之宗教時局祈禱大會、業經擬定明三日在忠靈塔前、由各宗教家多數參加之下、盛大舉行、已誌本報、茲爲先期準備、以便實施起見特於昨一日午後、召集各宗教代表者、舉行籌備會議、結果對於當日之時間、改定爲午後四時舉行云、

南滿站道德會 成績良好

南滿站道德分會長高魁五氏自被選任職以來、對於會務、力謀整理、尤以該會訓練完畢之講習員等、派赴各地講述時頗得一般之好評、近將賡續添招新生、以資訓練云、

總局明年度 預算編制中

鐵道總局、現對于明年度預算、刻正由該局經 理科編成中、預定九月中旬編竣、該明年度預算、因各種經費之增節、及新線網之擴大、約增收一千萬元云、

設置屠宰場 樹立五年計劃

全滿四百處今年新設二百處

【新京專電】我國國內人口逐年激增、而口腹食慾所及、致屠 宰牛馬數目、 亦有加無已、去年度屠宰數、達二百萬四、其屠宰場數、至八月杪現在公私設立者、不下二百四十處、其中、因有衛生設施不完備者、或不正屠宰業者等、致銷售市場之牛馬肉中、往往有不衛生者、故刻下爲期共全滅並屠宰場設備完善、保健司與畜產局協議後、樹立五年計畫、定於五年間、在全滿設屠宰場四百處、刻正節節準備、而其計畫案、按全滿都市、部落及人口別、分爲一二三等級、以新京奉天哈爾吉林齊齊哈爾爲第一級、省公署所在地爲第二級、縣公署所在地爲第三級、今年中先 行改造新設一級並二百處屠宰場、漸次改修新設二三級地方、

奉天新聞 舉行解散式

具有二十年歷史之日文報奉天新聞、已定於一日歸併於奉天日日新聞社、茲悉一日午前十時、在該社舉行解散式、業務讓於奉日、完全告終、

關於滿華間郵件 發信人暫自負責任

郵政總局談

【新京專電】關於滿洲國與中華民 國間之郵件、因日華事變、殊 有多大障碍、新京郵政總局對此、發表下列談話、

自從事變發生以來、由滿洲國向中華民國發送之郵便物、因中華民國側郵便遞送線路不通、時常發生遲延、再對其辦理遞送郵便物、依中華民國國內地方、果否在照常執行中、亦異常懸念、因之在遞送郵便物之安全性、疑爲甚受脅威、當局有鑑及此、將自滿洲國發向中華民國之郵便物、暫時總以限於發送郵便本人能擔負危險之郵便物、接受遞送、

是以普通掛號郵便物及小包郵便物、在中華民國遺失者、當亦有難負其責者、因此、對於發送郵便本人、務須特別注意、

再自中華民國寄來滿洲國之郵便物、經我國郵局接受後、在遞送方面、極期其毫無錯誤或遲延、然經過目下事變地域而來滿者、其到着之遲延、亦在所難免、

但將來對郵便物之發送、力謀確保安全、不久可恢復平常狀態、當然勿論也、

因地方行政機構改革 協和會人事更動

【新京專電】協和會中央本部、因滿洲國地方行政機構之改革並治外法權撤廢、有整備陣容及特別工作之必要、是故以九月一日之日期、發表人事更動如左、

龍江省本部指導科長署理 田村一雄、命中央本部付、

濱江省本部指導科長 安河內哲夫、命奉天省本部總務科長、

通化縣本部事務長 伊添政志、命遼陽縣本部事務長、

撫順縣本部 撫順縣本部事務長 酒井馨、命撫順市籌備處事務長、

奉天省本部 楊啓榮、命撫順縣本部事務長、

輯安縣本部 井東三郎、命吉林省盤石縣本部勤務、

龍江省本部郷 薄壽、命龍江省本部指導科長、

中央本部指導科員 田森慧、命濱江省本部指導科長、

中央本部總務部 高橋勝次、命濱江省本部總務科長、

熱河省本部 山田政男、命建平縣本部事務長署理、

盤山縣本部 鮫島十郎、命盤山縣本部事務長署理、

饒河縣本部 友清春海、命饒河縣本部事務長署理、

中央本部青年訓練所 高原茂、命通河縣本部事務長署理、

中央本部指導科 福士清、命通化省本部指導科署理、

中央本部指導科 高原竹造、命輯安縣本部事務長、

濱江省本部總務科長署理 本成行、命牡丹江省本部指導科長署理

冒充刑事詐財 王春亭被逮捕

自本年正月以來、奉天市屢屢發生冒充警官詐財案件、警廳當局、以此等不良份子之蠢動、實於治安上有莫大影響、會經聯合日側警署、双方在不眠不休之下、努力偵探搜索、而僥倖之該犯、仍乘隙作祟、上月廿七日午後五時半許、大西關五斗居派出所管界內、大西關大街路南門牌十九號、振華客棧、潛入着米色洋服男子一名、爲稱警廳刑事、詐取客人劉振華國幣一百元、(詳見廿九日本報)、自該案發生後、警方更爲震怒、警廳司法科島之江搜查股長、指揮所屬警員、偵查不遺餘力、決定達成破案目的、該股許巡官、當與奉天警察署津田、侯兩刑事加以聯絡、在市內大肆偵查、卒於卅一日午後八時許、由津田刑事、侯刑事、許巡官將該犯在附屬地八幡町逮捕、經警廳澇問之下、該犯供稱、王春亭、年二十三歲、原籍營口縣人、曾在 奉市作案 十餘起等語、警方判明該犯詐欺事實及証據、知該犯携印兩種名片一「爲「瀋陽警察廳司法科巡官朱濟東、大連玉升、」二爲瀋陽警察廳特務科勤務朱濟東」、現對未判明之事件、尙在審問訊査中、

東京三共會社寄贈 興安各省萬元葯品

【新京專訊】蒙古地方興安各省、在滿洲國內、比較其他地方文化程度爲低、故一般民衆之衛生思想、亦極薄弱、所謂醫療機關、頗形缺乏、當局對於該地方之醫療工作、實施殊感困難、此次興安局依大陸科學院長鈴木博士之斡旋、由東京三共株式會社寄贈價值一萬元之各種葯品、不但當局對該會社之行爲、異常感激、而興安各省、蒙民之衛生、亦予以一大光明、因之非常博得各方面之贊許云、

警官來奉講習

中央警察學校本期畢業之日系警官、爲謀其素質更行向上計、分派在新京、奉天、哈爾濱三大市中之警察廳實地講習、該一行十八名警官到奉、已於一日在警廳正式見學、聞至十月廿三日方行期滿云、

獸醫養成所 招生延期

奉天獸醫養成所、招考入學學生一節、業誌各報、共後各地之志願投考者、雖不乏人、然當局爲各地水患及交通不便等、遠方各地志願者、屆期難完手續、故決定將報名截止日期之八月三十一日、改爲九月六日、至於考試日期等、仍照原定日期施行、當局之此舉可謂惠及全國士子云、

獸醫講習會

瀋陽警察廳、現爲整頓獸醫業、及灌輸獸醫新智識計、規定由九、十、十一、三個月、每月八日、在該廳騎馬班講堂內、開催獸醫講習會、凡市內各獸醫、均須參加云、

八月份火警統計

奉天市八月份中發生之火警、現經警廳消防署統計完了、計城內署界二起、北關署界一起、南市場署界三起、大東區署界一起、共七起、損失額約值四千六百八十九元云、

北關史宅被搶 損失金錢古董

北關警察署、小北關火神廟派出所管界、改良胡同、門牌五號、住戶史洨洲家、卅一日午後七時半、闖入匪徒二名、一匪持自來得手槍、在門外把風、一匪持八音手槍入室、將家人逼入一室、令共臥地下、不准聲張、纔行强搶手段、結果搶去國幣五十五元、並古董中之鼻烟壺二個、金石烟袋咀一個、翠玉簪一支、表墜一個、白玉石馬一個、大小銀手鐲數副、價値甚重、匪等得贓後、即行逃走、嗣後警方聞報當即聯合警察官廳、一體協力出動、在市內大張警網、搜索匪賊云、

出門者宜愼諸

方欣車中逢知友 同赴飯館竟被騙

有包興泰王選寶二人、係安東省寬甸縣 蒿子溝人、八月二十八日、由三江省湯源縣浩禮崗連江口 買舟南來、 三十日午後十一時三十分到哈爾濱街、改乘火車、 三十一日抵奉、在車中與不相識之旅客三人、一見如故、相談甚歡、均到日站下車、乃同至城內四平街某飯館會食、杯盤交錯、情愜已極、在包王二人、以爲欣逢知已、酒興殊濃、萬不料人情鬼蜮、賊意伏於筵席之中、原二人共携國幣二百六十圓、(內 一百圓者二張十元者六張)被不識之三人、見而垂涎、巧以換錢爲詞、悉數騙逃、杳無踪影、包王二人被騙後、急報城內署、現警方正大肆偵緝云、

瀋陽縣縣務會議

瀋陽縣公署、爲謀縣政之發展、於一日正午、假會議室開第五次縣務會議、出席者尹縣長以下各科局長、參事官、指導官、各股長等、共同討論縣政之一般進行事務、午後三時許、圓滿閉會云、

財色婚姻

少婦投井遇救 原因乃係嫌貧

人情薄如紙、世態冷於灰、富貴乃樂、貧賤必憂、尤以女子性務虛榮、所謂婚姻、不過財色、至於恩愛、絕少忠誠、俗語所謂柴米夫妻者、比比然也、

北市場警察署向陽街派出所管境、華豐大街西 口路北土井、八月三十一日午 後三時許、有少婦投身陷入、尾隨老媪及巡邏警士、合力謀救、井水淤淺、雖無沒頂之虞、亦飽受虛驚不淺焉、該婦康楊氏、現年二十五歲、住北道口派出所十條胡同、門牌五十一號、本夫康璽、係英美煙公司工人、月收無多、生活困難、該婦過門方及三月、即以難甘貧苦、屢告歸寧、對夫既恩愛不講、事姑尤孝道無聞、哭號日至、口角時生、姑夫自量家貧、念娶媳之非易、惟有飲忍善處、凡百慰藉而已、

原娶該婦之際、購奩備筵、告貸殊多、日前母子商議之下、特將該婦金鈿子等變賣、以除債累、氏憂憤至極、乃氣出家門、其姑恐生意外、尾隨看視、氏行抵土井之側、縱身躍入、意在威脅、並無他故云、

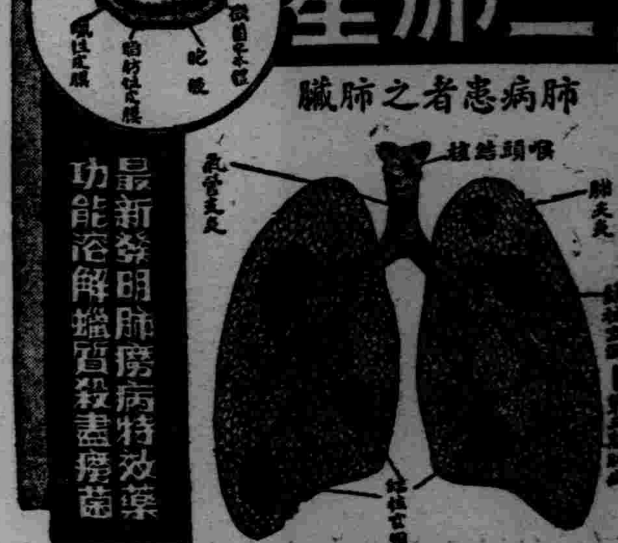

肺癆病之危險和難治

肺癆病之症象、爲發熱盜汗、食慾、減退、咳嗽喀痰失音咯血等初起時第一期、肺癆完全形成時爲第二期、及至肺臟形成空洞爲三期、

肺癆爲最兇險之慢性傳染病、凡與人接近者均有傳染之危險一經傳染、即難治療、稍一不愼、每至轉入第二三期之重症而至不可救治之狀態、

肺癆乃係一種微細之肺癆菌、盤據於嬌嫩之肺臟、破壞人體組織成爲可怕之肺癆症、發現肺癆菌者、爲德國醫聖考克醫士、此項肺癆菌、有一種特殊之防禦力能抵抗一切外來藥力之攻擊、蓋肺癆菌係中性脂肪血內膜及抗酸性臘質之外膜構成、且癆肺菌侵入人體局部時、其被侵蝕而形成頑強之結節、以阻碍血流之道路、致使內服注射之一般消毒之外劑無由攻入、故醫家常嘆有肺病無肝藥蓋肝病並非無藥實因有之僅治愈肺癆中之單純症如咳嗽血等及第一期之肺癆而已終不足可破壞其硬强臘質及脂肪性之外膜而使藥力直達於患部其根本撲滅肺菌以達完全治愈第三期肺癆症之目的故耳、

贈書

奉送三那星實驗報告書及最新肺病療養指導書・書中詳載肺病之種種療養新法・有肺病者不可不看・函索立即寄贈

肺癆病特效藥『三那星』出世

從前死於肺癆病的都是寃枉死
目前正患肺癆病的都可以不死

三那星治一二期肺癆病……藥到病除
三那星治第三期肺癆病……起死回生
解決數千年來名醫不能解決的難症
挽救數千年來名醫嘆爲無藥的重症

肺癆病不難治「難在不能攻破肺癆菌之蠟質保障及結節抵禦！」
三那星非奇藥「奇在可以攻破肺癆菌之蠟質保障及結節武裝！」

肺癆病特效藥三那星新發明

廿世紀唯一無二之肺癆病特效藥、『三那星』其第一主要成分即在容解肺癆菌之抗酸性臘質及脂肪性之內外膜並軟化其結節、使同時配合撲滅肺癆菌的、其餘成分之藥力、深達於患部而克奏其功、

三那星治一二期肺癆、無不藥到病除即最難治之第三期肺癆亦莫不克奏其根本治愈之效、故三那星出世後各國名醫無不爭相採用、或視爲治療第三期肺癆之特效劑、自有史以來無可解決之肺症、從此隨有救星矣、

三那星之試驗及功能

三那星在中國、已經衛生試驗化驗證明、藥性和平、絕無任何禁忌及副作用、四季適宜、老幼可服、滿洲之患肺癆病者較全世界各國爲最多、現有三那星特效療肺藥出世、實患肺癆病者之一大福音也、將其試驗功能略述如下

◇設於試驗管中、實驗『三那星』之藥力作用、則一分鐘後、肺癆菌皆消失其抗酸性、至三分鐘後、則此肺癆菌定全殺盡無一倖免

◇依動物試驗則發見『三那星』能滲入結核病竈內、殺檢其病內潛伏之肺癆菌、則譴失其抗酸性此足證其蠟質之完全溶解矣、

◇如肺癆病患者內服『三那星』一星期左右則立見咯痰之稀釋、體熱之下降、心身愉快等狀態、

◇更繼續內服『三那星』達三十天至六十天以上則顯見體重增加食慾激進一切症狀逐漸緩和終達其回天再造之功

（價目）每瓶一百廿片服十天定價每瓶上海大洋十元每料六瓶服六十天定價大洋六十元正

盒上有此三那星商標方是眞貨購時注意

上海美商愛世開洋行　SANOSIN　三那星　A.C.K. CO. SHANGHAI　護防　假冒

美商愛世開洋行

上海仁記路三十五號美商愛世開洋行獨家經理
哈爾濱道外正陽六道街口

經售處 ▲大連華泰德記全棧華西▲營口中西奉天五洲大成▲遼陽義和堂▲安東瑞祥泰▲新京中西中法藥房▲哈爾濱泰華西▲吉林五洲▲黑龍江中協▲鐵嶺和發久▲洮南和發順▲普蘭店康德記▲金州志義成▲各埠藥房均售

止痛靈藥　活絡精

專治止痛靈藥　**活絡精**

此活絡精已經歐美各國大醫之實驗蒙推讚爲最近發明之止痛靈藥、其効覺神速而顯著、能有心曠神怡之妙、

主治病症
腦筋痛　偏頭痛
頭暈　顏面神經痛
風濕骨痛　各種骨節痛
宿醉　暈船暈車
齒痛　感冒

服法　請病者照說明書注意服用勿誤

定價　六包裝　國幣八角

招募各埠代理店倘有希望者請來函接洽爲荷

滿洲總經理處　日本橋藥局
大連市信濃町四四
電話二八三六二番
振替大連四四九七番

森永牛奶糖

森永糖果公司十大製品之一
小童幼女不可缺之伴侶
人人愛用每日常食清潤腦筋

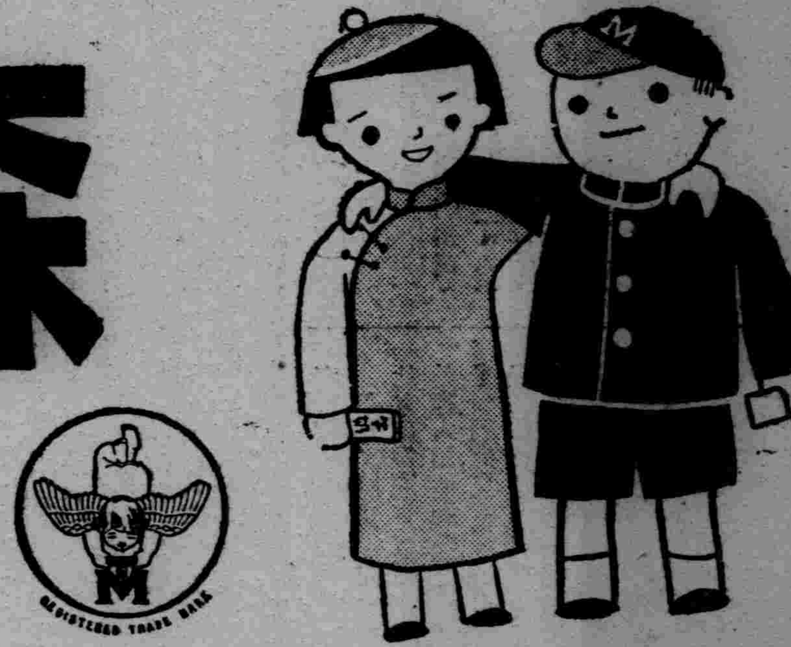

REGISTERED TRADE MARK

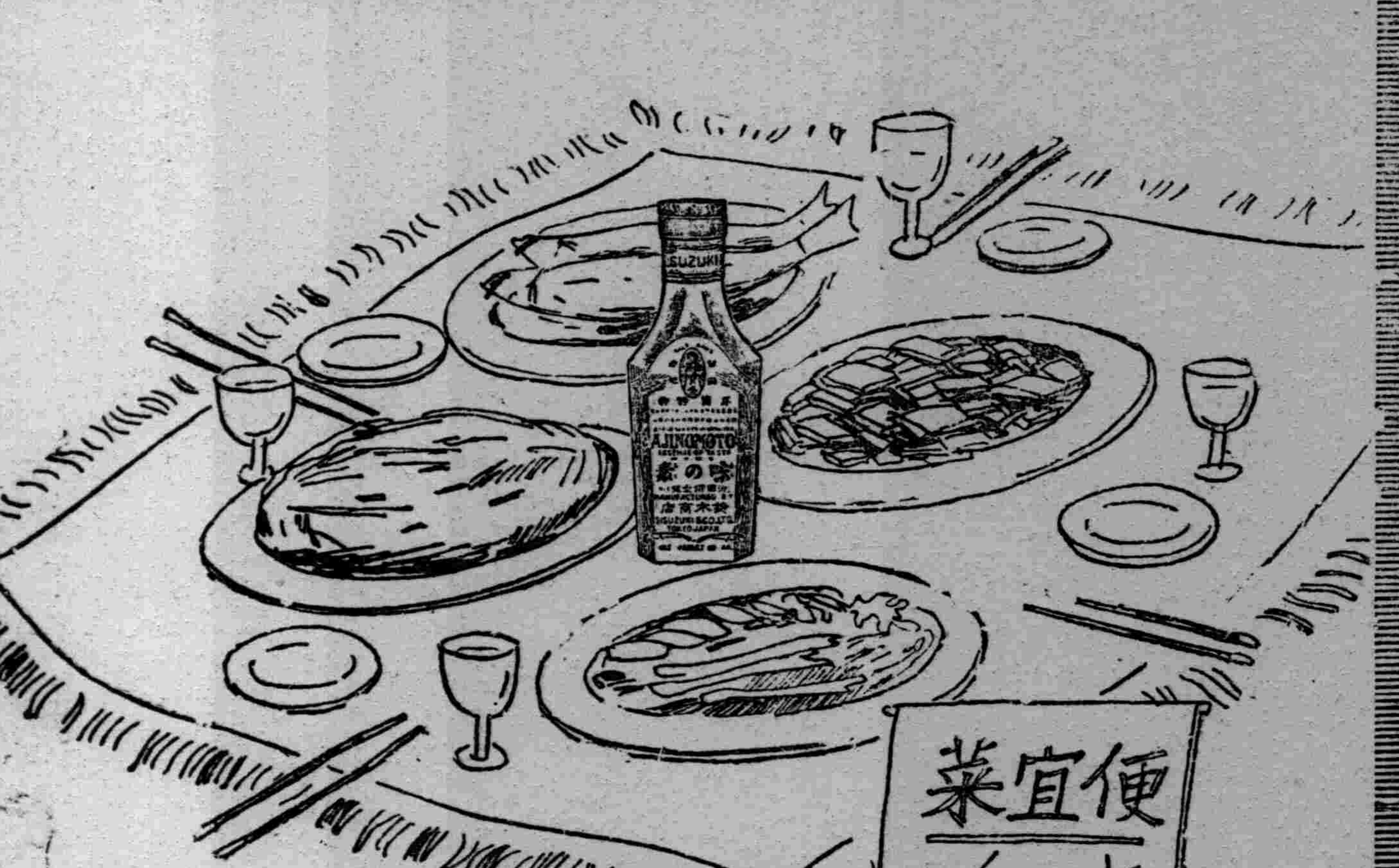

調味的靈魂・味之素

味の素

菜中魚蝦鮮美極也。但是價錢較貴有時購尤不便
味の素又既經濟又便利。家家常備一瓶萬人享口福

（ジ—537）

性病三部曲

現代療毒　非我莫屬

九一四內服新藥　內消血毒　根治不發
九一四白濁新藥　透膜殺菌　止痛止淋
九一四外用藥膏　生肌拔毒　收口全愈　治癰疽蛀兼治濕爛癬疥各種外傷

上海中法大藥房總發行

總經理處奉天中街路北
中法大藥房
滿電話（四）二八五九號

月經不順與女性荷爾萌

婀閥好萌

オバホルモン

主治　月經稀少、月經痛、經期不正、神經衰弱、憂鬱症頭痛、逆上、耳鳴、心悸亢進、腰部陰寒、四肢冷感

婀閥好萌乃與國際標準品完全一致之女性荷爾萌、即爲女性健康維持上必需要之物質、其作用主能使女性發揮特有本色、並調整一切月經障碍、改良血色血行、鼓舞已衰諸臟器之機能、亢進新陳代謝等々。又本劑應用於乳汁分泌不足或減退、常習流產、姙娠惡阻等、亦莫不有效。

本劑有片劑・粉劑及注射劑
各大藥房均有經售

株式會社　武田長兵衛商店
總行　日本大阪市東區道修町
支店　奉天市春日町十三番地

詳細仿單　函索即寄

37—1143（O）

神皋雜俎

福昭創業紀 （43）

（儒丐 著） ‖廖經世畫‖

第六回 冒白刃力取淸河城 破明兵大戰薩爾滸

話說太祖暨諸貝勒。統帥右翼四旗兵。一夜疾馳。至次日拂曉。已到撫順城下。城外明兵。不敢拒敵。紛紛逃進城去。太祖曾不攻城。乃先以書遣明遊擊李永芳。招其投降。熟諳掌故的人們。自然都知道李永芳也是淸初一位佐命功臣。並且妻以宗女。稱爲撫順額駙者是也。但是他與太祖的際合。並不始於撫順投降之日。老早的已與太祖有了莫逆之交。不過他是明官。而且爲人極有聰明才智。雖然有心歸事太祖。又怕太祖不能完全成功。狐疑不決的神氣。到底是不能免的。所以他接了太祖勸降的書信。依然躊躇莫決。沒法子只得紮集同僚。商議辦法。自然也有主戰的。也有主降的。不過不戰而降。未免於體面上說不去。若說拒戰的話。城內尙無預備。倉卒之間。如何保得

城池。結局還是李永芳有主張。先來個緩兵之計。然後再說。因向大家道。不想敵兵來得這樣神速。如若攻打上來。我們豪無準備。一定要束手被擒的。如今我有主意了。你們大家分頭去趕辦防禦工具。我一人先到城樓。和他們說話。假作納欵迎降。乞其勿攻。這時你們却把防具。運上城來。他再攻時。我們也有恃而無恐了。大家見說。以爲有理。於是分頭去佈防事。如同灰瓶。滾木。擂牌。輜車之類。全由軍裝庫內。搬運出來。人民家裡。有磚頭，瓦塊，沙囊的。也忙着往城上搬。眞是慌作一團。忙成一塊。不言城裡官民。忙作防守。單說李永芳。急忙換了一身官服。帶了從人。還有幾十名衛士。來到城樓。扶定女墻。往下觀看。只見滿洲軍士。人歡馬躍。甲亮盔明。這時朝暾甫上。照得矢鏃槍頂。閃閃作光。數目不下萬人。已向撫順城。取包圍之勢。陣營當中。搭起一座黃幄。用鐵騎精選的戰士簇擁着。氣象森嚴。那便是太祖的御營。李永芳一見這種氣勢。已自嚇了一跳。只得搭躬向城下叫道。不才撫順守將李永芳。謹請滿洲國主。有機密相商。此時早有前哨軍士。報入御營。太祖遂上馬。率領諸位貝勒。策馬來到城下。揚鞭指斥李永芳曰。吾不忍一城黎炭。故約汝降。汝不開城迎降。反登城答話。詎仍有拒守之心乎。永芳曰。攻戰之事。姑且不言。請問陛下。何故興此無名之師。太祖曰。何謂然名。汝明吾之深仇。今更以兵衞助葉赫。是無異侵我臥榻也。使我不能安枕。張承蔭以武力逼我退耕六堡。殺我農人。是不欲我生存也。我忍無可忍。是以代天行討。何謂無名乎。永芳語塞。太祖曰。汝降乎戰乎。降即開城。不降吾令下矣。汝城便成齏粉。永芳曰。陛下勿急。我降意已決。但城中仍有多官不從。容我曉以利害。陛下不費一矢而得一名城。不亦善乎。太祖許之。永芳忙下城去。到了署中。因謂衆將曰。汝等預備停妥乎。此老將已被我瞞過矣。衆曰。防具已備。我等便可登城固守。永芳然之。遂亦換了戎裝。率領兵將。一齊登城。樹起旗幟。太祖一見。怒呵曰。汝奸猾若是。吾不赦爾矣。永芳曰。得罪。諸將不降。非我也。太祖不語。遂令前鋒及雲梯兵一齊攻打。

地藏考 （張若虛）

◆原爲唐開元間九華山中一位高僧◆

舊曆七月三十日爲地藏王得道之日。俗以其執掌陰曹地府。爲冥間之至大至尊者。故多尊崇而供奉之。每屆是日。以棒香徧插滿地。耀若星辰。祭以凉水一盂。跪地膜拜。不避塵埃。祭未畢。小兒爭取凉水沐双睛。謂無盲目之患。可憐亦復可笑。玆檢佛經所載。錄述概略以供參考。

地藏梵名乞叉底孽沙。在忉利天。受釋迦如來之付屬。每日辰朝。入恒沙禪定觀察衆機。於二佛中間無佛世界敎化六道衆生之菩薩也。故其狀似瞑目。世人常有以盲目菩薩譏之者。蓋安知其能禪定觀察耶。又曰安忍不動如大地靜慮深密如秘藏。故名地藏。又在密敎。其密號爲悲願金剛。或稱與願金剛。在金剛界示現南方寶生如來之幢菩薩。在胎藏界。則爲地藏院中九尊之中尊地藏薩埵也。詳地藏本願功德經地藏十輪經地藏講式地藏菩薩。在釋迦旣滅之後。彌勒未生以前。衆生賴以救苦自誓必盡度六道衆生始願成佛。現身於人天地獄之中。以救苦難。其狀圓頂。手持寶珠及錫杖。或云卽閻羅王之化身也。又佛滅度一千五百年。地藏降迹新羅國主家。姓金號喬覺。永徽四年。年二十四歲。祝髮携白犬善聽航海而來。至江南池洲府東青陽縣九華山。端坐九華山頭。七十五載。至開元十六年七月三十日夜成道。計年九十九歲。時有閔老閔公。素懷善念。每齋百僧。必虛一位請洞僧（即地藏也）足數。僧乃乞一袈裟地。公許衣徧覆九峯。遂盡喜捨其子求出家。即道明和尙。公後亦離俗網。反禮其子爲師。故今侍像左道明右閔公。職此故也九華山之肉身殿。相傳爲地藏成道之處。有磴八十一級緣練以登。峻險不堪言狀。其化成寺即藏王。宮中存地藏遺跡甚多。

聯話 （誦餘）

『利塲。名塲。』即是戲塲。做得出人間富貴。寒劑。熱劑。都是良劑。救不回世態炎涼。『或爲君子小人。或爲才子佳人。出頭便見。俄而驚天動地。俄而歡天喜地。轉眼成空』。俱屬工整不凡。

雜寫 （挪亞）

雖然還只是午夜。外面淅瀝的雨點。落到簷下的鐵盆底上，滴…答…滴…的奏起隨着雨的緊慢而改變的調子。底確是惱人哪。秋雨！

春天的季節。我愛上了黎輭的烟雨。若是在江南。或在東京。她可以每天來伴着我。我住在她的裏面。伏貼的慰着她的溫情。北國裡的烟雨呢？她怕寒的天使凌了她的笑顏。悄悄的舞向沒有四季的南洋羣島了的。

從此我再不能禮味她的深情。昨夜夢見我的愛人徘徊於枕側。她默默的告訴我。她要別我去了。我急得擊住她的衣襟。朦朧中她掙脫了。夢再不能留戀。醒來。外面 滴着秋雨。

我再難入睡了。灰白的天花板。一陣明一陣暗。我數着數字一二三…。一百二十……五百無極的數下。一會却比一會來得淸醒。末了我大睜着眼看簷梢的滴水。好像鬆了穿線的珠子。一個扯着一個往下滾。到簷前再沒有滾着的珠子。外面的雨也不再落了。

起床。整理自己的被子。穿着木屐站在院中看雲。我憧憬着彷彿那是一片洪水要淹滅世人的那是一隊戰士要覆殁敵軍的。

大門突的敞開了。外面走進一個跛脚的乞丐我沒問他站在那裡在等什麼。他呆呆的望着房東的窗他或者要行竊？我帶上門往小舖取牛乳。爲的是從外面瞧着他是怎樣行竊。房東的大少拿了一把鐵鍬 後面跟着一個跛子夾着一個尸捆。我

要撲去捉過這個賊子呵！他夾着的尸捆使我悸悸。我再不敢看。自睹着這樣的霉氣走回我的亭子間。

我一再的探尋是房東又死了孩子。

被我趕上的今年房東已死去了三口。死主宰了這家。我怕死。神經告訴我。『要快搬家』。

投於瀋陽。

陶器說源 （五） （慧譯）

——佐哲姆•詹森原作——

希臘人很早就看到了陶瓦既然能做成令人滿意的房頂。那麼。也一定可以用牠把露在牆外面的明柱包上一層表面。不過那時候人們還不知道用不透水的油漆。而長時期的風吹雨打。往往使顏色只能保持很短的時間。於是他們就把柱頭和柱脚釘上扁平的陶瓦。最初還不是刷上些顏色。可是後來不久由於希臘人的愛美天性就造成各種式樣的立體模型。還加上了顏色的深淺和光的明暗。伊車斯坎人從希臘人那裏得到了陶瓦遺留羅馬人。羅馬人更進一步開拓了牠的用途。屋檐和房上的『陽臉』就連門旁的門柱都刷上了耀眼明光的顏色。木頭柱子外面罩上一層特製的包皮。加上適合的柱脚和伊阿尼亞式或是都斯坎式的柱頭。這些東西也都是黏土作的。黏土作的東西是脆的。不過塊頭越小越不容易破碎。除了四年代久遠風雨侵蝕掉的以外。每個瓦罐的碎片還殘存下來留待考古家們去發現與研究呢。

講起了歷史 人類對於任何東西總結 忘掉了牠的起源。比方就像關於火的起源吧。也沒有一個有理由的解釋。希臘人用他們那玄妙的幻想編造了一個荒唐的故事來滿足他們的兒童好奇之心。他說。從前有一個超人名叫普羅門修士是一個更老的英雄。他爲人類犧牲了他的生命。是他從太陽那裏偸到了一點火種。來敎給他的伙伴怎樣去煑熟東西。怎樣溫暖寒冷的身體。他還講述」一點製造陶器鍛冶銅鑛的化學。上帝因爲他這是犯了大罪。爲了懲罰他。於是就把他銷在一個陡峻的山崖之上。讓一隻老鷹來啄他的心吃。

古老的故事就是如此。其實人類最初的得到火。是一個最先穴居人。從閃電燒着了的樹林。裏拖回來一段燃燒着的樹枝。但是儘管人類是如此 的得到火種。儘管人類在一兩千年以後才發 明了陶器和金屬。不過普羅門修士。也正像人類其他任何恩人一般。對於人類是個很好的名字。（完）

談紅菱 （一鳴）

現値菱角上市之時。此間多爲青菱。並無 紅者。江南產紅菱。此嘉興 南湖爲著。膾炙人口。且產期亦較其他各處爲早。故每至夏季。即盛銷於市。其出名 之由來。皆賴水性純粹而臻此。凡南湖所產之紅菱。皆角小身大。色鮮紅。殼薄而嫩。入口鮮潔無比。誠消暑淸沁之佳品。

紅菱每斤估價。不過五分。採菱時期。有早遲之分。早期約在中伏左右。惟菱肉較小。大小不一。幷須 每隔一星期之久。往採一次。使不礙菱秱之生長。遲期 須在立秋相近。則菱肉肥碩。味更鮮潔。同時採期。亦可加緊。或隔二日至四日。採摘一次此時菱莖。亦逐採逐生。毫無他患矣。遇收成最佳之年。儘可採摘至 九月十月之間。乃得不絕。惟此時之菱。不宜生啖。以煑食 爲有味。如視菱秱之佳者。便可選擇而留種。

種菱之法。先以竹竿 竪湖中。竿稍露於水面。約距五六尺遠近。又竪竹竿一枝。就水面竹竿上週圍繞以草繩。俾作界限。使菱種亦不致浮散他處。是名『菱蕩』播種期。在淸明時節。待至四五月之交。菱葉自能 發芽上浮。此時如河水泛漲。則菱種亦愈加發達。惟培植 方法之較繁者。爲『掃菱蟲』。菱於下種一月後。每隔三 四日。至少『掃菱蟲』一次。掃時用竹枝 紮成帚形。帚上蘸以菜油。雇工駕舟駛 入菱蕩中。向水而之 菱葉上挨 次掃之。菱蟲逢油卽斃。不掃恐菱苗 爲其所蝕。結實大減。如遇蟲多之年。往往掃菱虫之工資。超過於菱售之代價。

祖母 （下） （流雲）

一病就昏昏沉沉好幾天。十歲以前的事多糢糊了。病中。除了祖母的慈悲。我不能够再有什麼回憶了。長年在外面的父親。雖然有一份可以驕 傲於鄉里而也爲他們所羨說的事業。然而因爲年少不事生產。我們家裏的境況也不算太好。過着粗衣淡飯的生活。當然沒有多餘的錢花。在孩子的病上面。除了從距我們家裏十餘里地的地方。用南方鄉下日用的單輪車把六十多歲的舅公接來診視一下。服食本地出產的藥材。不會更花另外的錢。祖母常說。『孩子瘦得這樣。應該吃點補藥。免得將來長大。貽誤他的終身。』於是從家用的樽節上得於病後的一兩個月過着吃白蓮子和薏仁米的日子。

父親在北方做事很有起色。母親和姐姐於次 年的春天北上。家中留下老祖母和我們兄弟。同年的秋天。我便害了一場大病。拖延了四個月之久。使我最難忘的便是這幾乎把我病死的一百二十多天的日子。我不知道應 當怎樣感謝祖母的無涯的澤惠。快到七十歲的老人。天天爲我煎藥。求神。虔祈。說些使我 快樂的故事。日夜坐在我身邊。甚至傍着我睡下。這是些永遠不能報答的深恩啊。假如那時候我沒有祖母。我不死於大病。亦將死於病中的孤寂。當我病痊的那些日子。我那種順從。使老祖母流過眼淚。我一任她的安排。耐心的調攝以至於病起。

十三歲以後。接着便是輕微的肺病。陪伴我過了三年的漫長的日子。因爲祖母老了。父親母親都設法沒有使她知道。同時自己也因漸漸長成。對於一切。都有一點分寸。常常害怕無聲無息的死。對於自己這樣本是脆弱的生命。有着一份過度 的愛惜。在深山靜養當中便 漸漸康 健起來了。三年的日子。伴着我的希望的。便是祖母如銀的白髮。

年老的人。在世上的日子已不多了。常爲她所繫念的的 病。已在她溫煦的愛中死去。而一種可怕的未來。一天一天近了。願上蒼賜福我的祖母吧。她是太仁厚了的一個老人。七年暑假她撫着我結實的臂膀。她微笑着向我說。『祖母苦一世。能看到你們兄弟。長大成人。都是存心忠厚的結果。你要和你父親一樣。有了本事。多救救窮人。好有好報的。』

（完）

東遊雜詠 （蝸廬）

▲馬關濱吉旅館

濱海居停慰安情。（旅館正在海瀾之濱。四圍山色。風景頗佳。）小樓一夜聽潮聲。（予等所居之樓開窗。正面山臨海。漁舟卽泊樓窗下。）鄉心萬里難成夢。獨對南山看月明。

▲東京小住

奉命東來入帝京。二重橋上貢丹誠（二重橋上遙拜）征塵暫息神田驛。一夜樓頭聽雨聲。（七月四日到東京當日僅到二重橋遙拜。投寓神田宇佐美館。夜間又落雨。）

▲江戶川

廿年舊地又重遊。江戶川頭水尙流。人面桃花無限感。滄桑不見故園疇。（東京自大震災復興之後。較昔猶盛。非復舊觀。）

美人蕉 （蘿衣）

—小品一篇—

秋已經來了多時。看。它先把葉子黃起。使大空像嚼着酸葡萄似的爽然而刺舌頭的味兒美人蕉 確實是美了。不時嬝動她的腰肢。

夕陽抹在樓頂。高竿上的旗子在招 展着斜輝。院子裡靜了。一群孩子們似的矮花。園中攏着女郎裝的美人蕉。孩子們仰着臉。揉着頭。也有並頭在私語。這美人蕉的影子。作成每一個孩子的愛慕心。那每一棵弱小而天眞的。心感動了女郎的嫺美。溫柔。和嬌艷慈祥的臉。

女郎着一襲紫衣。向左右綠衣處女似的同伴們展着微笑。她大胆的赤露她的胳臂和她的腿。亭亭的貯立高出她每一個同伴。處女們的同伴議論着她太放縱。—處女們的心只知會收歛。她們將臉兒藏在長簷帽下而低着頭。長長的綠衫。遮着她們的身子。微風來吹開衣襟。她們急忙來掩藏。惹笑四週的孩子們。灣下了腰。

女郎流轉 着美麗而動 人的眼。欲語的唇。午微顫。顫動了異性的心弦。不期而然奏出愛戀的曲子。黃昏帶着蟲聲的向東爬去。美人蕉依然展着她的微笑。八、二二四市內

象棋消遣 （165）

—希望讀者•研究示教—

第一百零五局 東征西討

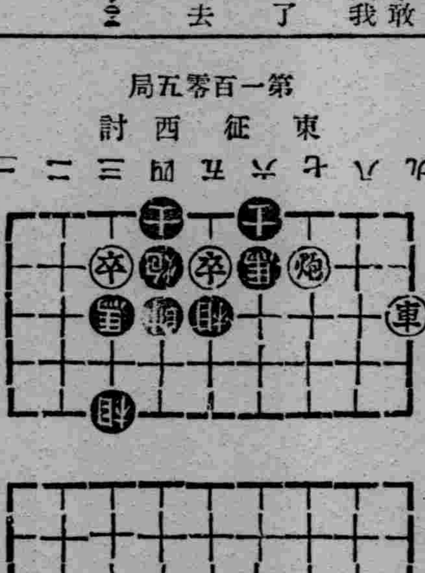

着法黑先

砲二進七 相五進七
砲三退一 相五進三
砲二進一 相五進三
砲三平六 砲四進八
砲二平六 （黑 勝）

砲二退一 相三退五
砲三進二 相三退五
砲二進二 相七退九
卒五平六 馬六退四

更正 象棋消遣第一百零四局『往復循環』。黑方車馬原位均平四。誤排平三。再第九步馬五進一爲馬五進七之誤。合亟更正。

訂正 象棋消遣之第一百零五局『東征西討』全盤誤將昨日之第一百零四局重刊。惟着法說明。爲東征西討本局之着法說明。（即今日刊出者）合亟更正。

無線電

九月二日（星期四）廣播放送節目新京放送局

前六、三〇 國歌建國體操唱片（奉天）
七、二〇 中等日本語講座
七、四五 對學校建國體操
八、〇〇 國樂—唱片—
八、一〇 對家庭講話大同報傳入家庭裡的時局新聞 柳龍光
一一、五〇 國樂—唱片—
後〇、〇一 大鼓—唱片—
一、二〇 新聞
一、三五 滿洲演藝 （大連）
四、三〇 新聞
六、〇〇 兒童時間幼年時代的愛廸生（二）
六、五〇 初等日本語講座 王維新
七、四〇 講演 關於治外法權撤廢問題（一）總務廳參事官雍喜耆
八、一〇 舊劇 別窖 東方劇社票友 靑衣淸秋閣主 老生芝陽館主 外八名
九、三一 新聞、竹板快書 武松打虎 董來福
一〇、三〇 講演經濟部商務司長 羅振邦
一一、〇〇 新聞
一一、三〇 時事解說
一二、〇〇 新聞與唱片 李心炎

九星日曆

九月二日 舊七月廿八日

木曜 壬辰 佛滅 成 奎宿

▲一白之人、多勞而無功之日、如不固執沒有把握的事、輒吉、庚壬丑吉▲二黑之人、雖小事亦增辛勞、守靜休養、吉利、丙丁癸吉▲三碧之人、博得上峯之反感、此日諸事易生轇轕、甲乙辛吉▲四綠之人雖不屈不撓之努力、亦不得如意進行之不安日甲辛癸吉▲五黃之人、如行在平原曠野、任步所之、易於迷途、乙丙壬吉▲六白之人、大事將成、因些須之疏忽、乃生破壞、丁申癸吉▲七赤之人、事物順利進行惟過於安心、此日將逆轉矣、丁未丑吉▲八白之人望突急異功、無異於自掘墓穴也、乙壬丑吉▲九紫之人、稀有之旺運百事進行、無不成之望乙未壬吉

大豆譚 （三） （思柳）

▲想起了古代幾位詩人

收割大豆。最早須在中秋節後七八天。近年有一種『大白眉』豆種。成熟似乎能快幾天 其餘莢槳已上得十分充足。垂實累累。在蟋蟀豆田裡唧唧長鳴的今日。你若是走在豆田的前面。似乎有一種香味。淸晨起來踏着冷露。當着涼風。便覺呼吸活潑。胸襟洒爽。有無限詩意。假使自己寫不出詩來。想起了古人的妙句。更得對大豆玩愛不忍離去。杜甫曾詠過『相携行豆田。秋花靄菲菲』。王稚登也詠過『庭下秋風草欲平。年饑種豆綠陰成。白花靑蔓高於屋。夜夜寒虫金石聲』。前者不論。後者雖非指着大豆而言。但那寒虫唧唧的光景。治與現在情況相同。總括說來。田園的風味。眞妙不可言。人之一生。本不必貪圖什麼名利。自取苦惱。得幾畝薄田高粱之外。種一點兒大豆。也有至樂存在。楊惲曾說過『田彼南山。蕪穢不治。種豆一頃。落而爲箕。人生行樂耳。須富貴何時』。陶淵明也詠過『種豆南山下。草盛豆苗稀。晨興理荒穢。帶月荷鋤歸』。看起來。種豆的趣味也正不小了。

東安電影院 電話2.3542

明星公司出品 第十集 紅蓮寺

今日開演 鄭小秋 夏佩珍 韓雲珍 蕭英 王獻齋 主演

•票價一角•

時間 循環開演 普通日午後二時起演 晚十一時止 星期例假上午十一時起

天光電影院 TIEN KWANG CINEMA 大西關大街路北 電話（二）三三七八

九月二日三日只映兩天大貢獻

藝華影業公司一鳴驚人大傑作

女人

黎明暉 黃耐霜 王引 王乃東 主演

寫盡世態的炎凉 示給人們的標識

爲女性的迷津揭破！ 爲男性的玩弄暴露！

時間 每日循環開映 午後一時起晚十時半止 放假日—午前十時半起—晚十時半止

價目 樓上國幣三角 樓下國幣二角 軍警學童半價

光陸 CAPITOL THEATRE

藝華公司有聲對白鉅片

凱歌

袁美雲 王引 主演

大災背景、赤地千里、羣衆場面、萬頭鑽動、

鄉下人看了驚奇！ 都市人看了詫異！

極熱鬧！ 不沉悶！

本院電話•四•三六三三

同時加演 天一公司出品 葉秋心 主演 青春之火

日期 八月卅一日（星期二） 九月一日（星期三） 二日（星期四） 三日（星期五）

時間 每日正午十二時起 晚十時止•循環開演• 隨時入座•星期例假 上午十時開演•

票價 樓下一律三角 樓上一律四角 廂座每位五角 學生樓下二角 軍警幼童半價

品格教育 面面觀（2）

張本

B品質的特質。爲一種趨向。一種主見。存在心意中。我們有能力去抵抗其他一切的趨向和意見。他自身好像處於被動的方面。人常說。意志薄弱。爲人要有意志。往往把意志與忍耐和强硬的意義混淆。所以普通都以意志爲決定傾向的能力。這可說。意志的强弱。視抵抗外國勢力的程度而定。

C在倫理學上講來。意志爲道德的傾向。在普通或特別情形中。表示如何願意的態度。

善良的意志。決定爲善的行爲。在能力平庸的人而言努力去作竭力求好。

惡劣的意志。意志傾向爲惡。將自己主宰失掉。持一種顚倒是非的理由。這是說。意志的善惡。

綜上三種解釋比較看來。倫理的意義與前二說。有明白的分別。若以第二說把各種趨向 衝突的解釋參加起來更易明瞭。近於實際。在許多情形中『意志』二字。指明某種事實與審斷行爲完全不同。就是我們有一種義務的情操。每在日常的生活之中。時刻的發現。去反對情慾和願望。可以說。這是一種高尚判斷的價值的觀念。去反抗低下思想的價值的引誘。克拉巴內特 Claparde 說『意志眞正的特質及與其他一切智慧的活動作用不同之點』。爲一種衝突的表現。『衝突』在一般趨向中。謀達到行爲的目的。意志的能力是要在目的和衝突之中。生出解決的作用但是意志要不要『努力』呢？拉威生（Ravaison）以爲『意志由客觀的觀念而生。客觀的觀念。亦由主體而來『努力』在發展時。逢着阻礙。正是在這個時候。意志表現。』

意志的意義已經明瞭。意志的教育。要達到什麼目的方可謂成功！意志教育上有什麼障礙？意志教育的方法如何？這都是我們要研究的問題。

意志的教育。要發生的效力。

一。知道決定。就是說。用智力選擇當爲的事情。一個人對於事務發生去決定時。有以下幾種情形。

A決定迅速。

B決定遲緩。

C心裏不明瞭。對於事務當爲與否看不清楚。沒有決定

a決定心需努力。許多人沒有這種能力。就是缺少意志。

b在贊成反對。作與不作。兩種理由之中。互相競爭。不能分別。沒有判斷能力。

意志的教育。要使學生對於問題的解決。事務的處理。行爲的取舍。有迅速決定的能力。遲緩的要使他迅速。沒有這種能力的。要使他養成。

二。知道實行 對於一種事務。看清了得失和是非。已經決定了當做與不當做。不當做的不必去論。當做的要去實行以達到目的。實行要知道方法才能收『事半功倍』的效力。但是無論方法如何。我們做事的時候。總有不可免的困難來阻礙進行。阻礙可以分做兩種。

a外部的阻礙 逢着障礙。要知道『等待』。要去免除。要去戰勝。到了一個相當時候和他攻擊。將他推翻。

b內部的阻礙 要以『忍耐』去克服他。還要一種『信仰』的德性。能持久不變。

三。知道堅忍 想要訓練堅强意志。總要有恒心。雖有恒心。也免不了兩種困難阻止進行。

a疲勞 疲勞發生起初覺得心身不安。慢慢地趨於衰弱。我們要知覺不自在的時候。就要停止工作。或應用衞生方法以求恢復。

b偏惰 做事到了恰好的時 候就要停止。不要趨走極端。過事劬勞。我們不能對於同一的事務。久用活動能力。必需有相當的變換。

兒童問題

教育者應具一顆母親的心 不可像法官對待囚犯（下）

摩爾好女士所說的『善良的滿足方式』就是兒童的生活應充滿理想的和教育的繫念。

三。個別訓練 諺云『人心之不同。各如其面』。我們無論從那一方面去研究。或是憑表面觀察。或是用科學方法來測量。都可以發現在身體上。心理上。特殊才能上。教育成績上。各人的能量雖有 兩人完全相同。這種現象就是 別差異。教師應首先向學生作一番精確的考察。以便發現各種差異的情形。然後根據這種差異的情形。來規定訓練的計劃。大多數的普通兒童。固然應當個別加以適當的訓練。而那些少數特殊兒童更應特別注意。分別予以適當的補救。例如智力低下的兒童。在平常班級裏面往往 要引起他們逃 學的行爲。因爲他們的升級常超乎他們的實在能力之上。故升級以後。他們又不能與班上的人競爭。結果只好逃學。解決這個問題的辦法。教師應注意適應他們所需要的特別課程。及特別着重於手藝及實用技能。又如智力優越的兒童。在普通班級中也會因課程的不適合而發生逃學與其他過失的現象。教師應分別用各種適當的方法來適應他們的需要。譬如或者保持通常的教學速率。而增加其課外活動。及豐富其課程的速容。或者容許課程相當的內加進行。同時用各種有趣的活動豐富其課程。這樣兒童自然『各盡其能』的來從事工作。過失的發生也就自然減少了。

四。家庭聯絡 打破家庭與學校的隔膜。實在是兒童訓練上一件刻不容緩的工作。因爲家庭的環境隨時都可以影響學校訓練的進行。尤其是在鄉村小學裡。家庭與學校的理想相去太遠。若不注意兩方面的溝通。學校的一切訓練都是失去效力。甚至於助長兒童犯過的行爲。譬如兒童在學校裡所學習的是科學的知識。到家裡所耳濡目染的却是些神奇鬼怪迷信的玩藝。在學校裡教師告訴他應當講求衞生。保持清潔。到家裡偶而想刷刷牙也會爲家人所阻止。甚至於鼓勵兒童飲酒吸煙。以示寵愛。因此教師欲使訓練有效。必須溝通家庭與學校。使家庭與學校的理想漸相接近。把家庭對於學校的阻力化爲對於學校的助力。俾學校與家庭共同負起訓練兒童的責任來。至於聯絡家庭的辦法。不外家庭通訊。家庭訪問。舉行懇親會三種。無論採取那一種辦法。教師都要利用這個機會考察家庭的實際境況。兒童在家庭的生活狀況。並說明學校的訓練情形。請求家庭與以協助。在舉行懇親會時。尤可以領導家長參觀全校的設施兒童的學業成績。以引起家庭對於學校的信任。以後對於兒童的訓練上一定會得到很大的幫助。

五。適當活動 兒童的天性是活潑好動的。所以很難以拘束叫他不動。不叫他忙於學校工作。他就會作出許多紛擾的事情來。預防這種情形。只有使他有適宜的作業及正當的娛樂才是聰明的辦法。這就是摩爾好斯女士（Miss Morehouse）所說的『善良的滿足方式』（The mode of Wholesome repleion）這種方式的意義。就是兒童的生活應充滿理想的和教育的繫念。以致沒有過剩精力來作不適宜的事情。至於提供正當活動的方法。應注意充實課程內容適合兒童的需要。此外更應鼓勵兒童參加各種組織與活動。如週會。學生會。級會。體育會。旅行。演說會。游藝會。童子軍。俱樂園兩等。總之。應包括了人類所有一切的興趣。每一兒童都可以找到一種或一種以上的團體參加活動。這樣一來。兒童不但沒有閑暇和精力來作種種紛擾的事情。更可以從這些團體活動中得到許多有價值的經驗。一舉兩得。實在值得注意。

六。探求原因 優良的兒童導師。一方面固應採用各種方法積極的訓練兒童。對於足以引起兒童犯過行爲的種種刺激予以適當的隔離。他方面還應隨時注意兒童犯過的行爲及犯過的傾向。予以診斷的處理。平時最好給兒童一個反省的機會。叫他檢查自己的行爲是否都是合理的。如果自省到自己的過失。應和他共同設法來改善偷若不幸兒童已經發生了一種過失時。千萬不要聲色俱厲的斥責兒童說。『你這樣不對那樣不對。』等等的威嚇言詞應該很精細的來考察他犯過的原因。再用一種很和諧的態度和他個別研求事理的曲直讓他自己內心承認他所犯過失。然後和他共同研求改善這過失的方法。改善方法也最好讓兒童自己提出來。萬一他提不出來時。教師再行提出。但必須得到他的同意。譬如學校裏忽然發生了偷竊的行爲。教師最好是能平心靜氣的來調查究竟是誰偷的。倘若發現了是某一兒童偷的。這時應先自問這個兒童爲什麼偷竊？那就必須先調查他的家庭狀況。再考查兒童個人的生活狀況。看他有無不良的伴侶。有無壞的習慣。然後再加以同情的態度把他叫到一邊。讓他自己仔細想一想『偷竊有什麼壞處？』讓他對偷竊作一個批評。他若眞明白了偷竊的不當。一定很難過。這時要多方鼓勵他說。『我知道你這次作錯了。以後決不會再錯的了。』這樣既使他悔悟了過去的錯誤。更啓示給他一個光明的前途。自然容易收到效果了！

總之。懲罰確是教育上一個值得注意的問題。作者年來服務鄉校。指導師範生試教的時候。就常感到這一個問題的重要。並且時常和他們討論解決這個問題的辦法。以上所述。多半是這種討論的結果而施行起來較有成效的。當然。只是這些還談不到整個的廢除懲罰不過處在各種教育學科日益進步的今日。我們總相信懲罰有廢除的可能。希望從事兒童教育及關心兒童教育的同志們這本『救救孩子們』的熱情。把這個問題作一番切實的研究與實驗！（完）

學生文藝

憶殘（王英祥）

靜坐在黑寂的庭心。仰看着灰色的天空。忙亂的情緒。錯亂的神精。默默回憶經過一切的殘影。似灰容中貶眼的慧星。時光已度過我十七個青春。青春似曦光的短促。活潑的天眞。

靈敏的童性。現已消失在九霄。我時常的疑惑已往的時光。是被誰偷了去？又失落在那？

有人告訴我。是被年輪轉到成年了。

再回憶已往的殘影一切皆類似幻夢。惟殘留幾個創痕。在浮動着。

月夜思鄉（奉天姚俊章）

穹蒼點綴着疏的星芒。灣月含羞避於雲旁。人兒寂寂。花兒洋洋。對月生情。何處是家鄉。

× × ×

猶豫在灰色的境地。眺望着前途的渺茫。呀！回首喊聲荊棘叢長。

× × ×

鯫生愚痴性如鋼。看不貫這虛僞的人們與流氓。尤過不貫這人生階級的觀念。耿介要立志圖自强。

× × ×

不禁嘆一聲離愁思鄉。千里迢迢飄泊在他鄉。溪水涓涓。楊柳飄颻。一向風清氣新的故鄉呀。使我想慕的心靈懵懂而陶醉了。

× × ×

司法考試筆試問題（在八月十三日）

組織法

一。論司法權之獨立。

二。論國務總理大臣之性質竝述明與各部大臣之關係。

民法

（一）論基於生命權侵害之損害賠償請求權。

（二）試述地上權及賃借權（租權）之本質并說明其效果之差異。

十四日

刑法

（一）說明刑法第十條

（二）述明僞造。變造。虛僞記載之意義。

商法

（一）說明股份之銷除。

（二）說明票據背書之種類及其效力。

十五日

民事訴訟法

（一）論續審主義。

（二）試將左列用語說明之。

（一）立證責任。

（二）期日（日期）

刑事訴訟法

（一）試舉令狀之種類分別說明之。

（二）試舉辯論應行更新之場合並說明其理由。

國際公法（選擇科目）

（一）論國家之自衞權。

（二）在滿洲領海內之歐美諸國船舶中發生之犯罪滿洲國司法官憲應如何處置之乎。

國際私法（選擇科目）。

（一）問以物權之得喪變更爲目的之法律行爲之準據法爲何

（二）外國人甲男乙女間關於婚姻之成立不成立訴訟提起於滿洲國我法院應依如何法則審理判之乎

經濟（選擇科目）

（一）試論統制經濟之本義。

（二）簡單說明左開各項。

（一）自由港FreePort（二）姑列下木之法則（Greshams Law）。

關於滿洲拓殖株式會社在濱江省雙城縣選定適當移民入殖地買收之件

查本縣自建國以來諸般事業日見發展惟九區位居邊野山嶺綿亘治安迄未確立產業亦未振興因之該地人民痛苦萬分生活無路今經滿洲拓殖會社來本縣選定該區爲日本人移民區域其所用土地用合理之辦法買收之如此辦理治安既可望確立產業亦易於振興誠屬一舉兩得當經會議決定特該區濱綏鐵道以南之地域均劃爲移民之用茲特繪附略圖並將商定買收辦法分列於後仰各民戶凡在買收區域內者務於九月十日以前將地照交出或藉故推延者即照地主不在段辦法將其土地沒收由縣經營合亟佈告各民戶一體知照切切無觀望自誤

一、買收區域 九區濱綏鐵道以南全部地域 帽山嶺 蜜蜂鎭 太平嶺 李大房子 北後堵 老爺嶺 張家店 高家店 三門于家 青龍山 板子房 興隆鎭 劉家店 安家溝 泉眼河 火燒架營 河西村 方地界

二、地照提出期間 自康德四年八月廿日起至九月十日止

三、在買收區內各地主務將所有地照及關係書類在期限內送交雙城縣招墾地整備委員會先發給收據九月中旬即行發價

四、如故意推延不交地照者逾期後即按地主不在段辦法由縣處理之

五、如有地照丟失或有他項糾葛時該地主亦須來縣聲明以資代爲解決萬勿坐棄權利

雙城縣公署內
雙城縣招墾地整備委員會

委員長 吳奎昌

聲明作廢

遼啓者鄙號由四平街中央銀行寄來支票一張奉天分行照付第三十六號計國幣參佰圓正因租夥一時不愼丟失此票業已掛失矣日後勿論落於何人之手作爲無效特此聲明

同發源啓

濱江省葦河縣公署佈告

地字第一五號

爲佈告事照得我國政府基於日滿兩國一體不可分之關係鞏及兩國共存共榮奠定國家富强之基礎起見所以商承友邦日本帝國擇選優秀堅實之農民移殖國內灌輸民智開發產業以期促進王道樂土之實現本縣根據政府國策故於本年八月十六日成立招墾地整備委員會同時召集地方法團及地方有力者與夫產業部、省公署滿洲拓殖株式會社、滿鮮拓殖股份有限公司兩會社各代表開催買收土地會議案一致表決通過其辦法擇要列左合行佈告週知凡在買收區域內之業主迅速遵照左開各節辦理並依限繳照倘玩忽不繳或故意躲避土地收買而逾期限者即照地主不在段辦法由本署代爲經營以期發生收買之效力無謂言之不預也其各凜遵勿違切切此佈

左記

一、買收土地區域

第一區葦沙河保

一、由葦沙河鐵道南向西起經過西溝大小連河大連河至萬山村（即三不化拉）一帶

二葦沙河鐵道北三塊石一棵松拖至北山根一帶

三葦沙河鐵道及蝲蛄河北岸四順堂至北山根一帶

四葦沙河鐵道南一里地起經過三人班六道橋子新立屯至靑雲村（即周家營）東附近拖南一帶

五由南道岔葦沙河流域之七里地起西南至十七里地止再由七里地起向東南經過十一里地大靑頂子（十九里）拖至老土頂子四鍋盔二鍋盔山根一帶

第二區石頭河保

一、由石頭河鐵道北蝲蛄河流域之倆不氣及頭道歲子起向東北道岔經過八里地十二里地十五里地三道歲子二十一里地臭溝筒子溝二十四里地迄至三十七里地一帶

第三區牙不力保

一、由牙不力鐵道北向東經過老站至頭道歲子及倆不氣止一帶

二、由牙不西蝲蛄河南起經過鐵道兩旁之黃泥河子至景陽村北附近一帶

第四區九江泡保

一、由九江泡鐵道南向東至萬山村（即三不化拉）附近一帶

二、由珠河延壽兩縣界（大王家田家）向南黃泥河上流一帶

第五區亮珠河保

一由亮珠河九里地村道岔西起沿小黃泥河子流域兩旁至縣境止再由九里村西向南至長嶺沿靑雲山根至縣境止

二由慶陽村（即五十四里地）河北起向北沿亮珠河經過後小吼子山老富宰崗至平陽川再由慶陽村西至徐家營沿倒木圈河域折向東北直達平陽川

二收繳契照期限

自康德四年八月十六日起至九月二十號止

三收繳契照機關

在買收區域內現有地主所有地照及關繫書類務須在限期內送交該管保甲事務所由該事務所先行發給執據彙總造册連同契照一併送交本縣招墾地整備委員會驗收掣給總收據至遲一個月以內發給地價但領取地價時必須携帶執據是爲至要倘地主居住外省外縣者准予運行雙掛號郵件寄交葦河縣公署自然隨郵寄回收據其地價如願仿此辦理者同

四逾期繳驗契照處分

在買收區域內之地主不論居住縣內或縣外倘敢故意延期不繳契照者決定按照地主不在段之辦法辦理之

康德四年八月十六日

濱江省葦河縣縣長
兼葦河縣招墾地整備委員會委員長 蔡興吾

新式簿記招通信學員

我國商業正在突飛猛進之際官廳命令各商急於改換新式簿記以期整理之統一斯時各商若感人才缺乏或司賬人茫無頭緒以致無從着手時可速投函本會此問題立可解決 來函時須附郵票四分寄新京滿洲郵政局內設私書函第二號收即可（注意）通信時務將回信地址詳細寫明

駐京大連銀行簿記講習會函授部啓

丟失房照聲明作廢

茲將座落小西關南寺胡同祠堂分所門牌九號鐵永寧領名瓦房平房共十四間地一段房照因事變奔點衣物不愼致將契紙遺失除呈請市公署補發新照外登報聲明作廢無論此照落於何人之手概作無効

聲明人 鐵毓英

丟失房照聲明作廢

茲將小西關南寺胡同祠堂分所門片五號鐵永康領名瓦房十一間地一段之房照因事變奔點衣物不愼至將契紙遺失除呈請市公署補發新照外並登報聲明作廢無論此照落於何人之手概作無効

聲明人 鐵毓麟

聲明遺失昭陵建築地戶管 廣告

爲聲明事鄙人所有奉天市昭陵禁荒建築地藩字第二八二六五號戶管一張計地六畝三分該地執照因事變遺失茲依規程呈請奉天市公署補發在案頃奉八月十七日奉市財土第一六一三號批准登載遺失廣告作廢嗣後無論落在何處概作無效

邱惠民啓

遺失三園戶管聲明 廣告

爲廣告事鄙人所有奉天市大東區署管城街分所潘家坟南胡同宅地二畝二分一厘一毫該地執照因罹火災焚失茲依規程呈請奉天市公署補發在案頃奉八月十七日奉市財土第一六一三號批准登載遺失廣告作廢嗣後無論落在何處概作無効

傅英麟啓

奉天糖業分銷店緊要啟事

啓者敝店售貨員兼收欵員劉普齡字榮九在本店年餘忽於八月卅日整夜未歸恐生意外刻下本店正着手查兌劉某經手賬目如有外錯敝店當與其承保人質對賠償損失此後如發生意外事件或同各處取欵辦事概與敝店無涉此啓

實用日語完璧

◎飯河道雄先生著好評忽至八版

菊判洋裝五百九十八頁 定價 二圓二十錢 郵費 十六錢

內容之豐富…秩序之井然…用意之周到…以及取材之深切、不但初學者按此可以入門、即精通者亦可以此而借鏡、至於由簡入煩、由淺入深、無微不至、無精不到使學者既無煩怠生厭之心、而前後絕無倒車之弊、手此書者當知編者之苦心矣、此誠日語書中之完璧、人人必備之寶典也、

內容大要

全書裝成一大巨冊、共約六百頁、分爲七編、△第一編 日豫習編、復分九章、此編專使學者熟悉日本字母之發音、列以漢英音對照△第二編 日言語組織法標準編、更分九章二十課、此編撰可爲說話法之標準者、悉揭出之、△第三編 日平假名編、使知常用文字体△第四編、日問答法標準分爲九章、此編專撰可爲問答話法之標準者而揭出之、△第五編、日會話篇、此篇實爲本書之主体分爲十三章九十一課、凡百之語言盡行網羅無遺△第六編 日練習題譯解篇、此篇載第四篇以上諸課練習題之譯解、故本編與前諸編悉行對照、無庸師承自課自究、△第七編 日單語篇、分三十門、日常必須之名辭悉皆提出、併載日本度量衡貨幣考之大要◎此書情通日語之華人諸公、與精通華語之日人諸公悉心協同編成而校正嚴密務期無誤謬之處且語調流暢、毫無不快直譯之感、

發行處 大連市浪速町一三八番地 振替貯金口座大連五五番 大阪屋號書店 支店・旅順・奉天・新京・京城

遷移廣告

本會創立以來已滿四年學員日增月加現有校舍不敷占用諸多感覺不便故擬由八月一日遷至左記地點照常授業院內設備靜雅宿舍[illegible]人只收壹圓

奉天大北關財神廟胡同路北

▲口語文法班自上午八時至十時
▲課本會話班自初步至高等共十班
▲夜學班各科自下午五時至九時

大南門裡 奉天日語研究會 電話四一三八六番

贈書 一萬冊

◎早洩 ◎精 白濁 白帶 調經 種子

本書分裝兩厚册內容有男子遺精早洩自療法有求孕種子的良方秘術有白濁白帶根治播生法有白濁白帶不能斷根的理由及變症的危險理論眞確名貴實驗共四十餘題十餘萬言可供自療性病之南針可作救國强種之寶筏向極珍藏不易多覯原方由中央衞生署審定上海市國醫公會績明茲因續印萬餘册凡身罹疾患者請剪此遞函索取立即奉贈不取分文上海法租界安納金路榮生里石庫門內將種玉堂啓（盛京）七

奉天市公署協和日語學院招生

科別 日語專修科 留學預備科 高中部 初中部 深造班 普通班

學額 日語專修科留學預備科各三十名高中部初中部各三十名深造普通班各二十名

報名 自八月一日起至八月三十一日止

考試 隨到隨試

宿舍 本校爲遠道學生便利計備有宿舍

校址 奉天市工業區五馬路南三街

備有詳細簡章函索附郵票四分即寄

奉天電報學校招生

額數 本科（初中程度）預科（高小程度）各一級六十名

開學 陽歷九月五日（外埠學生隨到隨收）

待遇 卒業介紹滿洲國內各鐵路局車站充任電報員

另有詳細簡章索閱附郵票四分即寄

校址奉天大南邊門裡

通令奉行 日滿慶祝日

【三江】三江省公署、頃奉國務院總理大臣訓令內開、我國基於日滿不可分之關係、凡日本帝國慶祝日、如紀元節、天長節、明治節、與我國官公署、在職務上不生障碍時、亦應慶祝放假、以資國民深刻認識友邦與我國之關係、又國都建設紀念日、爲本年九月十六日、全國各省縣、應一致盛大慶祝、而文化機關、尤應倡導於先、妥事籌備、該省署奉令後、即着民生廳、通令十四縣縣公署、遵令按時一體奉行慶祝、不得違誤云、

染業歸併已成立

【開原】開原四區、孫台街、向有染布業、即所謂染房數家、年來各家之營業狀況、皆受帶色成貨影響、所以皆少獲益、不易支持、遂於七月一日、即經該同業、公司議定、歸併一處、以節開銷、而維斯業之久持、以免荒閉之虞、提議既久、於八月二十九日、該染業歸併、始行實現並命字號爲四合湧、繼續營業云、

協和會開講演會

【滿溝站】本站協和會鑒於日華事變重大、應使商民有正確認識、並須民族緊密協和、一德一心舉國一致團結、作皇軍槍後支援、故於本月二十八日午後一點、假正陽頭道街廣場內、招開國民大會、發表對日華事變之議決、並論人民當正確瞭解、計參加者、除本站各機關一無遺者及萬衆市民外並由本縣驛東公署來者計王縣長光旭、石田參事官、警務局長等於軍樂隆隆下、舉行會式茲將大會經過誌之於後、

大會情形

一、東方遙拜、二、宮庭遙拜、三、國旗揭揚、四、國旗敬禮、五、合唱國歌、六、由協和會李湘三會長開會之辭、七、默禱一分鐘、八、縣長講演北支事件起因、略謂事件之發生、純因國民政府、蔑視信義置協約而不顧表面排除共產暗地協手、在華北煽動、才有通州戰事起始、爲促其根本覺悟計友邦、遂出膺懲之師討伐須知正確信仰皇軍實力、我民衆得作槍後支援云、九、由諸方事張署長宣讀決議文、十、三呼日滿兩帝國萬歲、十一、三呼國民大會萬歲、十二、遊行宣傳、十三閉會、

民衆學校招學生

【營口】西大廟營口縣立兩級小學校、近爲教育普及開通市民知識向上計、附設民衆學校、俾資市民求學、不收學費凡滿十歲以上未曾入學者、男女兼收一級五十名、不買書籍由該校發給講義、品學優良者酌給獎品、報名期八月三十一日截止、九月一日正式舉行開學典禮云、

紅字會免費診療

【蓋平】蓋平縣紅卍字會現因秋雨連綿之際、時疫流行、在所難免、爲救濟市內一般赤貧病者無力延醫藥起見、特聘請邑內著名大醫師馬利生担任會內診療部大夫之職、現在各處張貼宣傳佈告、定於每日午後一時起至四時止、免費診療云、

趙會長晉省開會

【海城】農會副會長趙慶南氏、於二十九日午後五時赴省據該會長云、伊此次北上、係參與奉天協和會本部、長催三國民大會云、

防護團行祈願式

【大連】大連防護團爲祈禱皇軍戰勝、克服時艱、定於九月一日午後四時頃、假譚家屯廣場內、舉行祈願式並閱團式由管下十分團及特殊防護分團員等約萬餘人參列之下、共立於祭壇前、虔誠祈願、畢則由周山司令官閱團鼓起團員之士氣、最後各分團分班演習云、

楊局長榮勳位

【西安】縣公署內務局長楊世英、前在奉天省公署屬官時經省當局按照該屬官之功績、呈報於新京國務院鑒核、賞給勳八位及景雲章、以上勳位證景雲章於月廿六日頒發到縣、關義鐸縣長奉令後、將以上勳位章等授予楊局長敬謹佩帶、以昭功績云、

協部宣撫班出發

【遼陽】城廂協和會支部、奉縣本部命令組織宣撫班、於出發往屬境施行宣撫工作、於出發前往城東峨嵋庄村、由該村分會長召集虎頭崖、丁庄子大白狐各村民衆二三百人、在學校操場講演民族協和一切事項終了、復又轉赴其他各村、施行講演、俾使一般民衆澈底了解協和宗旨云、

商務會開催例會

【鐵嶺】縣商務會長魏東閣氏、對於縣內商工事宜、力除積弊、以致爲一般商工業者所贊許、乃於前日上午九時、開催本年第三次會董例會、首由會長致詞、然後討論提案如左、

一、關於報告事項、甲、會長報告本年五六二月、收支欵項數目、乙、支出六月二十四日、關帝聖誕、照例祭祀、花國幣七十元零八角五分、丙、前因土台子警士路德民擊匪陣亡、各界對其遺族、均有撫恤、我商界豈可落後、今措國幣五十元、呈縣飭其家族領取、丁、會長赴奉參加全省商聯會議、關於農事合作社設立詳報會議經過、一、二、甲、查街面各商、拖欠大同、康德、各年份各月攤費、爲彩不少、本會正清結賬目、以備商會合併時、決定交代手續、希向同業者言明早交、乙、當此日華事變、我商民等、安心照常營業、對於各種物價、尤須平抑、萬勿高抬、希各會董共體斯言、轉達同業、一體知照、至盼云至禱、

獻金踴躍 領警代收 四千餘元

【哈爾濱】自華北事變以來在哈居住之日農人民、自動捐贈國防獻金及慰問金者日見踴躍、送交領事館請爲代轉駐華北友軍者、茲據領警統計、由事變以來、迄至今日、代收數目、突破四千三百四十六元三角九分之多、茲將各方面請爲代轉存探誌如左、

恤兵獻金

阿城國防婦人會　三〇元〇〇
阿城日本人居留民會　一〇六、二五
阿城國防婦人會西田、慰問袋一個、
阿城站山本文子、三浦清子、岩崎春子、松田道裡買賣街本多可八同闘根　二〇、〇〇
愼子　三、七九
和田　二、八八五
和田子　二、八四
森英一　三八、〇七五
照子及古賀千人針　一枚
吹越和子　二、四三銀紙二個
花園小學校六年生神村　二、三一
五野村千人針　一枚
石川及澁谷　七、一五
双城日本朝鮮兩民會　二八〇、一四
馬家溝林勝清　五〇、〇〇
阿城縣聚源祠鮮人民會　二五、〇〇
新城大街山田英雄　五、五二五
哈爾濱土地建物會社、日俄滿從業員一同四十五元
馬家溝國課街千代咖啡女從業員　一三、〇〇

四軍區委諮署募兵

【三江】哈爾濱第四軍管區司令部、爲强化我國良兵良民之旨、自康德三年、即委託軍區境內、各縣旗署、募集優良青年、充當士兵、過去成績、殊屬嘉尚、茲又委託樺川縣公署警務局、代募新兵、該局准函後、即令飭八個警察署、會同各地保甲、共同選募、且須身家清白、學品優良之青年、數日以來、自動應募者、約有百人、經甄別後、計選九十二名、於昨廿四日、派指導官一人、護送哈埠、交入該司令部依章訓練云、

中央批發公司 股東總會

【哈爾濱】中央批發股份有限公司、於在道裡召開定期股東總會、首先商會第三期營業決算、經全場一致承認決定六分配當、繼續推選役員、李明遠之後任由楊貫三氏繼任、辻光氏亦新被選任監察役、今後該公司之營業狀況、預想必日見活躍云云、

縣署接辦 家畜市場

【三江】佳木斯市家畜交易市場、(即牙店)前爲商民劉輔臣包辦、早有收歸官營之事、茲者樺川縣公署、遵政府產業統制之勅令與都市計劃節節之改善、前有之私辦市場、難容存在、決於九月一日、收歸縣辦、並改爲樺川縣立常設家畜交易市場、派新田主任、專辦其事、現正組織一切、此後凡牛馬驢羊之交易、均須檢疫後方許承交、尙開辦無料傳種等云、

討論無正業 取締法

【三江】三江省警務廳、於廿四日招集本市警察廳、縣署、專賣署、與關係之各官廳、齊集會議室、開催無正業者之取締會、概因本省肅正治安工作之開始、同時中央政府、又有取締毒物之命令、決本此旨進行、凡本市之無正業且有鴉片癮者、並嗜海洛英白面金丹等毒物者、無論售者吸者均予同一之懲辦、對於毒物嗜者、先設收容所、予之戒除、經各方贊助決定後、即起草編訂取締規程、務期近日內實現云、

松井部隊 剿匪彙報

【三江】東北防衛地區司令官松井部隊、自六月移防三江即與滿方軍民當局、妥事聯絡、肅正治安、計出勤匪賊以來、捷音頻奏、地方匪氛、以次平、據統計報告、七月中出勤日數爲二百十八日、交戰通算兵爲一萬零二百十二人殉職者四人、負傷者八名、匪方死者二百六十一人、活捉者十四人匪窟山寨破滅者一六處、奪還人票四名、斃馬一六四、得小槍七百六十支、子彈三千九百四十八粒、馬五五四、現仍繼續勦滅、樂土實指日可待云、

江木會社 國防獻金

【安東】安東滿鮮江木會社吉安專務、於卅一日赴安東警察署、進行國防獻金三千圓華北皇軍慰問金百圓、井上海皇軍慰問金之獻金手續、

管獄員轉任遼陽

【海城】本縣舊監獄、管獄員金偉、在海充任是職、已歷五載有餘、對辦理獄政、成績極佳、此番經當局銓衡之下、特轉升遼陽縣戒護科長之職、至遞遺之缺、由營口派一孫某前來接替云、

父溺斃子入囹圄

【彰武】大鄭綫、馮家窩堡村西住民、馬增理業農、家道小康、堪稱爲中等家庭、於前該馬某赴邑西哈爾套街辦事、行抵柳河上游大廟附近過河抵河中、當被三尺深水浪打倒慘遭滅頂之災、其屍浮至蒙古包臨近發現、次被其家知覺、將屍抬至家內、籌措葬埋中、又該馬某之子在哈爾套街警署、充當特務職、因有某種非法、於上月被捕、身入囹圄、據云已有應得之罪、眞所謂禍無双至、禍不單行云、

◉黑色固腎丸…

緊要聲明

敬啓者敝行出品黑色固腎丸行銷二十餘年矣圓盒一種並無別樣近有奸商做造本行之盒樣商標魚目混珠虛圖漁利凡購眞正黑色固腎丸認記瑞華氏黑色固腎丸盒樣之形式庶不致悞

聲明 盒樣紀念贈品五萬盒爲止

諸君注意買一盒送一盒勿失良機

▲黑色固腎丸主治▼

主治先天不足、腎經虧損、房勞過度、夢遺滑精、精冷精滑、腎子虧短、陽萎短小、陽萎不舉、房事早洩、老年精衰、夜多小便、精神困倦、頭暈眼花、耳作蟬鳴、行動心跳、動作氣喘、四肢無力、舉凡背痛骨痛風濕腰酸頭痛、筋骨痛、骨節痛、腎囊潮濕、常出凉汗、凡由腎經發生各症、治之非常有效、如無病常服、精神强壯、精神充足、永保無腎虧陰萎之慮、如患腎虛、陽萎之症、早服一日、(黑色固腎丸)早得一日全愈、此藥性質和平、毫無流弊、效力偉大、百發百中、患病購服一試方知言之不謬、

每盒裝藥七十二粒

定價每盒國幣一元半打五元六買半打送半打郵費在內

大連市 大德記 華西藥房 華泰藥房 瓦房店 康德記 永泰長
奉天省 金城藥房 中西藥房 恒濟堂 遼陽縣 大福堂 義和堂
安東省 瑞祥泰 東益增 大生東 營口 大福堂 洪春堂
新京 中興藥房 義和謙 大德堂 洮南府 德慶仁 永和堂
吉林省 東升祥 中西藥房 五洲藥房 敦化縣 和發祥 五洲藥房
江省城 德泰盛 中西藥房 萬益堂 拜泉縣 承森源 吉慶昇

各省城縣大藥房均有代售或直向哈爾濱瑞華氏葯行函購

駐新京西四馬路南拐角 瑞華氏藥行
駐哈道外十六道街 瑞華氏藥行

君患趾縫瘡乎

大概是患的因爲趾縫瘡是一種通常皮患每年此際患者頗多但忍受趾縫瘡之苦實屬不必因爲韋康士醫生藥局著名家用療膚良藥如意膏善治此症亦猶其善治其他皮患一樣是故君宜即日購搽此膏看其如何迅速而爽適地治愈君患也

如意膏既具舊式盛行藥膏之長復經現代醫學藥科之改良增益一經搽用立即開始其凉膚止痛長肉生肌工作凡刺利熱痱烈日炙傷皮膚起泡濕疹疥癬面疹瘡痂割破灼傷燙傷跌損蚊吮蟲刺如意膏治之爽適有效均稱無敵

如意膏各大藥房皆有出售或逕向上海江西路四五一號韋康士醫生藥局函購一切信件可由奉天和記洋行轉上海韋康士醫生藥局

就職之捷徑

第廿三回新學期生 招募學生

邇來新興滿洲帝國、從見進展、隨之、簿記知識之必要、愈益切實故不通簿記者、處世就職、決無成功之望、本校乃滿洲國資格最老之簿記專門學校也、畢業學生、已達三百人、現咸就職於銀行、公司商店、會計學者幸勿失此良機！

一、招收額數　八十名
二、開學日期　九月十日
三、卒業期限　本科六個月速成科三個月
四、教授科目　一、簿記學原理　二、商業簿記　三、會社簿記　一、銀行簿記　二、工業簿記　三、官廳簿記　一、鐵道簿記　二、商事要項　三、商法

遼道學生設有完備宿舍日語免費教授担任教師、均係專門學者、有自信的日滿兩語、從事教授、年齡不拘指導懇切教授盡實畢業後並介紹職業備有簡章函索郵票貳分即寄

奉天商埠地大西邊門外南二經路

滿洲高等簿記學校

陸軍藥局方收載

炎藥兒

ツヨール

ツヨール

淋病內服新藥

製造元 東京日本橋・ホオ製藥合資會社

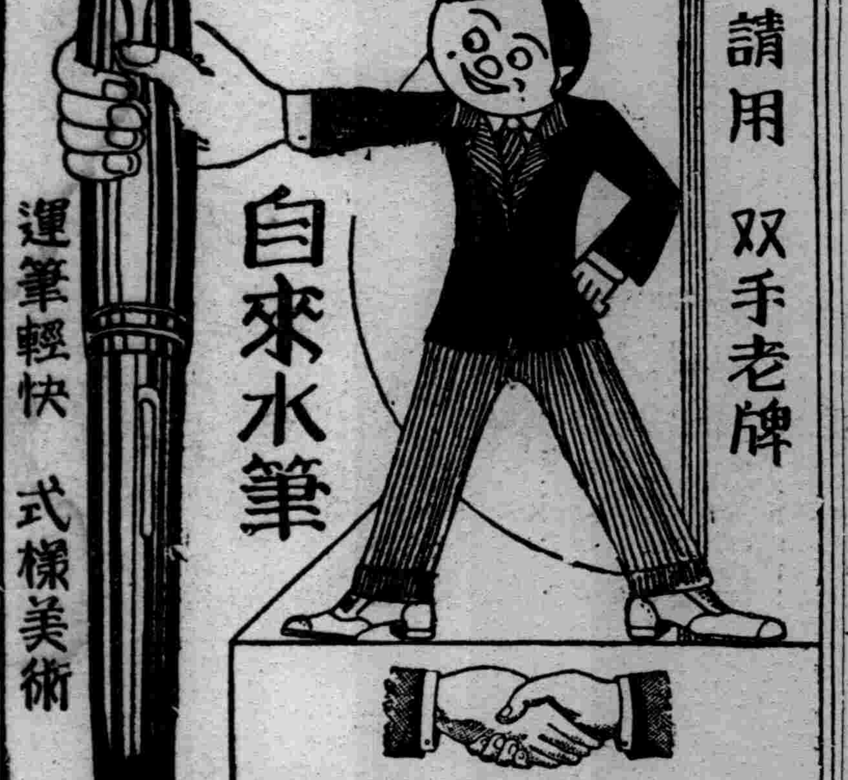

經售處 各地大書房文具南紙店

上訴審專門受理

東京中央大學法學士
辯護士 辨理士 青柳長次郎

本律師於東京執行法律業務多年法學源深經驗宏富執務誠樸嚴守秘密專門受理二、三審難辦業件一經收受無不迎刃而解務望訴訟本人直接來談爲要商埠地憲兵分隊接壁

奉天商埠地九經路三十八號(義興里)電話(二)一一七六

◉函授部招生 甲組 乙組 日本語學（三年以上之程度 一年以上之程度）

函件報名隨到隨試（詳章附郵票四分即寄）

△實習部招生 初等中等高等各班八月一日新開學

南滿譯學會

奉天商埠地南二經路南頭

鴉片 嗎啡・海洛因

迅速戒除斷癮新藥

嗎類斷癮

嗎類斷癮・與衆不同
奏效特靈・絕無弊病
用忌鴉片・立見效功
嗎啡類癮・斷除尤神
萬試萬靈・名醫齊稱
世界第一・戒煙聖藥

總發行所 大連市山縣通七 藤澤友吉商店
前製造所 植村製藥所
現製造所 協和藥品洋行

天下一品

萬

日本國之一年間醬油釀造額四百萬石
本工場是日本最大工場釀造最優醬油
本工場一年間醬油釀造額六拾萬石

萬字老牌醬油

資本金參千萬圓

野田醬油股份有限公司

奉天西區南一路十八番地 電話(三)七八八九 (三)七八八八 振替奉天二九四〇八

招募汽車學生

○學費大特典 『繳向來半費』

◎指導懇切◎實習教材豐富◎在校生百五十餘名◎實習車十餘臺
◎教授參考書送呈
◎介紹就職責任◎日本語教授◎有寄宿舍

奉天商埠地三經路八緯路一四六

國際自動車協會
滿洲指定校 東亞自動車學校

學則附二分郵票即寄上 電話日『二』二二四七九番

亞咖畢林此藥專根戒烟無痛苦◦斷於神速◦保無洩瀉◦精神加倍◦潤腸開胃◦養血安眠◦戒烟淺深限日◦不再思食吸烟◦戒烟時照常用此藥◦每天吸烟後◦即吸藥一口◦不亞吸鴉片（亞咖畢林）一口◦照常公事照公◦謹將戒烟日期列於後◦每日吸烟一錢以下者◦用藥一料七日斷癮◦每日吸二錢以下者◦用藥二料◦十四日斷癮◦每日吸三錢以下者◦用三料廿一日斷癮◦每日吸烟三錢以上者◦按吸烟量加藥定分量◦能戒絕吸此藥者◦後能使吸烟者見日◦自服且烟戒每日大便◦隨逐漸降下◦不傷元氣◦滯後癮除◦斷藥◦

代理店

新京泰和祥◦吉林三益堂◦奉天日站霞町恒濟堂哈爾濱道外好生堂道裡世一堂◦江省世界藥房◦三江省德慶安◦延吉全泰恒◦錦州仁濟藥房◦黑河寶興隆◦熱河全富興◦營口洪春堂◦安東東益增遠◦蓋平洪春堂◦遼陽義和堂◦海城和發福◦大石橋長生堂衛生復◦瓦房店儒祥藥房◦熊岳新太興◦鳳凰城振豐泉◦撫順生堂信仁堂◦雙城華昌藥房◦四平街道東三馬路天德堂◦公主嶺三合德◦和順昌圓德泰玉◦開原驛義和堂◦西豐積盛興◦西安積盛壽◦東豐萬育堂◦朝陽鎮義和堂世一海龍和發新◦磐石天益長◦下九台世益昌樺皮廠新來春◦五常新亞商店民世一堂◦溝幫子廣生堂◦綏中東和堂◦興城怡壽堂◦山海關謙復新亞藥局永利堂昌黎福益慶◦灤州萬慶豐◦唐山中德藥房◦蘆台萬和堂◦通遼德慶會◦遼源廣生堂◦呼蘭文閣藥房◦綏化德合祥◦

英意地中海上 角逐一幕（續）

意土戰後、於一九一二年十月間開始和平談判、但因討價還價的關係、一直遲延到歐洲大戰的前夕、然而這個爭論的結果卻使意大利重新投入奧德的懷抱、

一九一二年、德國在地中海樹立她的海軍勢力、停泊大戰鬥艦戈賓號、還有七隻小巡洋艦、這無疑的使地中海三國協定的精神、重新在東地中海活躍起來、三國都願維持西班牙的地位、首先由法國照會亞爾方朔王邀西班牙也加入她們三國協定、在一九一二年到一九一三年之間、亞爾方朔王曾訪巴黎、使法西兩國交誼日厚、

一九一四年七月大戰爆發前以後首先是西班牙和意大利主張中立、但是同盟的國家、都渴望意大利加入、終於意大利也加入了協約國、

在這次大戰中、稍有變更的、是奧匈消滅而回復了戰前的情形、同時而意大利完全統制亞德里亞海專心注意於地中海的中部、意大利的法西斯政治、對於英國的地位毫無危險的墨索里尼並百謀與西班牙友善、當一九二三年亞爾方朔王訪問意大利、次年意王愛麥虞限也旅行到馬德里、在一九二六年兩國訂下友好條約、雙方注意法國的行動、法國雖然在地中海的海軍勢力很大、但是意大利已是一個先入者了、

自一九三五—一九三六年意阿之戰發生後、地中海的形勢、又與第一次大戰後不同了、英法更爲重視地中海之重要、她們都想伸張到遠東的勢力、而以地中海爲商業和軍事的出路、從地中海輸入的、火油尤爲大宗而最重要、英國差不多有四分之三的供給、是賴東印度、羅馬尼亞、法國差不多是有一半、須賴輸入英國尤以東地中海爲皇家航空公司遠東和非洲線的聯接站、法國也將準備同樣的交通線、尚有法國尤極賴在非洲殖民地之軍隊、差不多法國有三分之一的主要軍隊、是在非洲的、總之從政治上、軍事上、和商業上說、英法今日對於地中海的重視、遠非二十年以前的情形可比了、（完）

世界珍聞及其他

小科學 天空的幻變

我們知道一般人所謂『天』、其實並沒有『天』這個東西的存在、包在地球外面的、是一層空氣、通稱作『大氣』、這層大氣、差不多有五十英里厚、在這大氣層中、包含着許許多多的水氣、這水氣的來源、不外乎太陽的蒸發作用、我們有一個簡單的法子證明、譬如在夏天用一隻玻璃杯子、內中裝一些冰、把杯子的外面拭乾了、停一會我們去看、杯子的外面又有許多水點、我們知道這決不是因爲杯子漏水的原故、確是因爲杯子外面的大氣、忽然遇着冷的玻璃杯、大氣中的水氣、則凝結爲水、如果我們再用一個玻璃瓶、內中稍蓄一些水、然後用塞子將瓶口塞牢、如此雖然經過長久的時日、瓶中的水、並不會被蒸發、如果把這隻瓶子加熱、不久這瓶裡的水就乾了、如果我們再把這瓶子溫度降低、瓶內的水仍可以復現、由上面兩個簡單的試驗、我們知道空氣中一定含有水氣、並且在一定的溫度時、大氣中所能含的水份、亦必有一定、如溫度加高、其所含的水份亦增多、據準確的實驗、一立方公尺的大氣、所能含有的水份與溫度的關係如下、西

克西克西克西克西克西克十二
〇五十九廿七卅卅百七十一九
五

水之所以能被蒸發、完全可以用分子的動能來解釋、水面上一羣分子脫離水面、而衝到大氣裡、跟着又是一群、這樣一羣一群的繼續下去、水份慢慢的少了、終至於乾燥、但是當水中的水份子衝到大氣中去的時候、大氣中同時亦有水分子、被水面吸引回來的、如果在一定的時間之內、出去與進來的分子數目相等、這就叫作飽和作用、在這種情況之下、我們的衣服、永也洒不乾了、什麼東西都是有些潮濕、同時我們的皮膚亦不用營排泄作用、人們皆感覺很不舒適、但是通常大氣不會盡量的包含牠所能包含的水氣、不過如果濕度忽然下降、就是現有的水氣、亦足以使大氣呈飽和現象、大氣中現含的水份、與大氣可含的水份之比、就叫作相對溼度、例如說、今天的相對濕度是八十、那就是說、今天每一單位體積的大氣、本來能含一百個單位體積的水份、而現在一個單位體積的大氣、只含到八十個單位體積的水份、

固體的發散熱與吸收熱、都比氣體來得快、這是鐵一般的事實、所以到了夜間、地球發表面的物體、早把日間由太陽中吸收熱量發散盡了、而靠近地面的空氣、確不像固體發散的那樣快、所以含有水份的大氣、『然與冷的固體相觸、便成了飽和現象、一部份的水、就凝結在地面、或其附屬物上了、這就是我們通稱的『露』（未完）

瀛海雋聞

依現在化學界所知道的化學物質、共計有三十萬種以上、

× × ×

美國是世界第一產油國、但在達克實司州內所產汽油、達四二七・〇〇〇・〇〇〇巴裡、（Barrel）每巴裡合三十一加侖）、已佔全球產額四分之一、

× × ×

電視術發明之後、已經多次之應用、成績甚佳、頃在美國又有一位發明家、創設了有色的電視術、使吾人可獲睹有顏色的電視像、

× × ×

美國密西西比河、是世界最長的河流、她每年帶入海的土壤、有七・四六八・六九四・四〇〇立方呎、

世界各國人民 平均壽命

長壽爲人生最可慶幸之事、故昔人皆抱有不老不死、之希望、即近數十年來、先進諸國爲民族獨立自强計、亦莫不謀其國民之健康、注意疾病之預防、以希民族壽命之增加、茲就最近各國平均壽命統計、藉知其衛生狀況之梗概、略述之如左、

國名	男	女
瑞典	五四・五三	五六・九八
法國	五二・一九	五五・八八
美國	四九・三二	五二・五四
英國	四八・三二	五一・三八
德國	四四・八二	四八・三三
日本	四二・一四	四三・〇九

楊秀瓊花燭典禮 已擬於月圓時節

（上圖楊秀瓊）

廣州函云、美人魚楊秀瓊女士、因時局多事、對於婚姻問題、擬早日解決、聞其戀人係香港富僑黃某、双方進議、已決定九月初旬、趁此陰曆中秋月圓時節、舉行花燭典禮云、

世界名物 (5)

江都天甯寺古塔

法西斯國家之 極力鼓勵生育 以備未來戰爭之用

意相墨索里尼高呼着『意大利需要更多的小孩』、他自己也就是一個結過婚而且有着許多兒女的人、德國也同樣有這樣的要求、但高呼『德國需要更多的小孩』的希特勒、却是一位鰥夫、爲什麼要這樣呢、過去他們兩國都因人口過剩、而土地過小、爲了土地過小、就有開拓殖民地的必要、而且也確需要殖民地去供給她們的原料的、

於是就來這樣一個似是而非的結論—需要更多的小孩、這兩位獨裁政治家、常常以他們幾百萬的國民擁擠在一塊小土地上而煩惱、現在在外表上、似乎要因爲人口的逐漸增加而喜悅了、但他們對於逐漸增加還嫌不足、正努力於大家庭的迅速產生、理由是、

（一）現一代的人所開始的工作、要下一代的、繼續去幹、

（二）意大利在里比亞、及阿比西尼亞兩處開拓殖民地、要多餘的人口去幹這些工作、而在德國、如果她收回以前的殖民地時、也同樣需要的、

（三）最大的理由、便是現代的獨裁者、他們覺得一個國家一定要有大量的人口、才有眞正的力量、這意思就因爲大量的人口足以表示有一個大軍的可能、而有一個大軍、就是說有大的力量可用或威脅他國、

在德國、『多生小孩』的運動差不多自一九三三希特拉登台以來已開始了、爲鼓勵青年結婚起見、國家貸款給他們組織家庭、婚後生育一次、即解除一部份借款、這樣的結婚、在德國另有一種效力、那就是把婦女趕回家庭去、她們的遺由失業的男子去填補、但雖然有這樣的鼓勵、但德國的生產率並沒有如希特拉理想般地增加、宣傳部長戈培爾說、不結婚生子、是一種反對國家的罪惡、而且是對於領袖的不信任的表示、德國的新法律對於性的不道德行爲要加以處罰、俾鼓勵正式的結婚、而且非法的孩子、要有非常的麻煩、德國人在結婚之後、好像都有儘量生子的義務、有了四個孩子的家庭、還算是生育最小的呢、

而在意大利、據說有許多小孩、都是因小兒病而死的、年幼兒童也都罹着腸熱症法西斯黨大會議曾宣佈過凡是大家庭的父親、在被雇用時、國家將給以供雇主參考的資料、還有一種家庭工資的政策要實行、使個人收入的數目、和他負擔幾個孩子開銷的數目相等、結婚借款與妝奩保險也將給新婚的夫婦預備凡是生育數量沒有增加的區域、就將剝奪了一部份政府設立醫院的補助與其他公共利益的權利、他們說得很透澈、更多的小孩、對於軍事的力量經濟的擴張、與意大利將來的安全都是需要的、

漢口一塊乾淨土的日租界

漢口素有『支加哥』之稱、原有日英德俄法五國租界、德租界於歐戰後交還、更名特一區、俄租界於蘇聯革命後交還、更名特二區、英租界於民國十七年經外交方式交還、更名特三區、目下僅存日法租界而已、從辛亥以後、中國一般要人軍閥富貴、每遇政變、皆遷入租界、故迄於現在、一般達官貴人之別墅、在租界中崇樓峻閣、櫛比鱗塞、民廿武漢大水災、全市化爲澤國、惟日租界、因堆置沙包、僑民死力救獲、全市留此一片乾淨土也、最近因日華事變、全体日僑撤退、此一塊樂土、乃暫交華方官憲矣、

平市名流將發起 爲松井建紀念碑 事變時民衆幸免災禍

北平通信云、此次中日事變、平市自盧溝橋戰事發生、迄二十九軍退却、以至日軍入城、歷時一月有餘、所經危險之境、較任何地方爲嚴重、幸未演成通縣天津轟炸燒殺之慘禍、一般人民、均歸功於日本駐平特務機關長松井氏之苦心毅力、措置得當、能隨時排除隔閡、一切從和平上努力、故能收此效果、現日軍業經入城、紀律嚴明、危機已過、聞全體市民、爲仰報豐功偉績起見、擬於局勢稍定之後、由名流及藝術家發起、樹立一紀念碑、使松井機關長之驚人偉績、永垂千古、而兩國人民、亦得同深觀感、永歸親善云、

瀋陽中國銀行

存款	匯款	放款	其他業務
定期 活期 存款利息優厚手續其他簡捷	電匯 票匯 信匯 國內外各埠均可通匯	抵押放款 貼現放款	進出口押匯代理收付事項

城內行電話號碼 四、二〇三一（五） 四、二六一七 四、三三五三 營業專用
南滿站辦事處電話號碼 三、四四一八（二） 三、四四一〇

全滿歷史最古之專門店

金華號
大連市山縣通
電話(2)九四〇六・九九 振替大連一五九八

代驗立案
趙氏安胎丸

主治 胎漏下血 胎痿不長 腰腹痠痛 滑胎半產
每瓶國幣六角 每十二瓶六圓
招募外埠代售處 函索章程即寄 零購者郵資免收
奉天工業區二馬路 魁生福藥店

鳴謝治愈羊角風及乾血癆病

啓者素知羊角風乾血癆二病皆係難愈之症茲因舍孫宏運現年七歲抽五年之久日犯三四次刻服奉天大西門裏瀋陽縣西胡同濟世藥房梁宅世傳驗方治羊角風安神至寶丹三料永不抽矣又介紹戚女患經閉年餘日見消瘦發燒心跳癆形畢現服該宅婦科內腹百病藥五盒即經通經調轉危爲安是此大症藥到病
感謝萬分特載鳴謝略表愚忱
感謝人 奉天大北關七聖祠東不通行胡同門牌二號 附貢生 沈璽庭 謹啓

注意 奉天市小西門裡謙益堂藥房舊址現已改組修理完善照常營業更名爲
晉益堂大藥房
特聘久在奉省聲譽素著應症漢醫
吳曉峯 范揚名 先生專理男婦嬰兒諸般雜症
午前門診午後出診 對於重症不限時間臨時出診
電話四一三七〇四 本主人 啓

美粧者注意 最新理髮館

本號不惜重金特聘高級技師對於髮部精心研究理髮時見髮出樣定使顧客歡心內部設備尤其精美樓上設有女士理髮部燙髮部電燙髮部電機械係自西洋運到燙髮技師苦心研究確有經驗電燙爲新發明最上藥水於頭髮決無妨害可保八個月或一年之久不能變樣及至水燙火燙染髮無不盡善盡美可爲時髮的諸位一大曙光也歡迎各界紳商女士到本館隨意參觀方知言之不謬也
價目 電燙四元火燙八毛水燙壹元修理髮四毛洗髮兩毛
如持此廣告者四元電燙減折爲三元
奉天城內鐘樓南大街路東九三
瀋陽館理髮

小兒痞病接踵而至
暑天到來
△主要症狀▽
萎黃 消瘦 吐瀉
痢疾 肚大 脹滿
髮焦 食積 虛弱

痞病是小兒獨有的病、俗謂小癆病、小兒每年死於痞病者、實不可數計

李氏小兒痞藥出世、痞病才有救星

夏令的小兒、飲食稍不檢點、由食水停滯、就轉到痞病、預防痞病、要比防賊盜還須加重、賊盜是搶人財物、痞病是活要人命的、本痞藥是痞病的大敵、是小兒的大救星、是暑令小兒的靈丹、是本堂漢醫李炳暘發明、定價每打三元六角、每袋四角、外埠函購、加郵費二角、詳細說明函索、附郵四分即寄
奉天大西邊門外 鴻育堂啓 滿電話二、三三五一號

奉天商工銀行第六回股東紅利金分配公告

本行第六回股東紅利金業經股東常會決定分配如左茲定由本年七月二十四日起在本行開始支付即希各股東携帶前存本行印鑑相符之圖章來行領取可也除檢附領收證分別通知外合再登報公告即請查照爲荷
第六期紅利金（自康德四年一月一日起至康德四年六月卅日止）
每股合國幣參角整（按週年六厘計算）
奉天商工銀行股份有限公司啓
康德四年七月二十四日

奉天凌雲醫院
診療科目 內科、外科、小兒科、產婦科、皮膚泌尿科、眼科、耳鼻喉科、
大西門裡大街路北 電話四三一一四號
隨時入院
院長留日醫師 高凌雲
女醫學士 高李秀春

自行車燈 手提式
（原名ナショナル）
納閃能攜帶電灯

雙層化積膏
適應症
筋骨疼痛 胃脘腹痛 婦女血痺
四肢麻木 五積六聚 經血不調
腰腿背痛 多年痞塊 血積白帶
風寒濕痺 腎寒痛氣 久不孕育
每份一圓
◎本埠外埠藥店均有代理 ◎招聘各埠代售酬勞優厚 ◎歡迎外埠函購不加郵費
總發行 奉天鐘樓南 德潤堂藥局

凡拉蒙
立止一切疼痛
Veramon
Schering
勞動過度 易患頭痛 備凡拉蒙 有恃無恐

各大藥房均有出售

大阪商船出帆

◎開往門司神戶大阪 上午十一時開
▲瑞惠丸 九月二日
▲吉林丸 九月四日
▲烏拉爾丸 九月六日
▲扶桑丸 九月八日
◎開往基隆高雄(不載客) 每月三回
◎開往天津(不載客) 每月七回
◎開往三•鹿•那 ▲貴洲丸 每月十八日
船票發售處 滿鐵沿線各站及各埠日本國際觀光局
車船連運票(往復票火車票減二成輪船減一成)通用期限兩個月大連門司神戶間船價往復票減二成通用期限三個月
△專屬貨物代辦處 各地國際運輸株式會社
大阪商船株式會社 大連支店 奉天事務所

三惠通行出帆

◎開往芝罘威海衛仁川 ▲利通號 九月 未定
◎開往門宇廣尾 ▲照國號 九月 未定
◎開往芝罘 ▲昌平號 九月 未定
電話二一—三八五一番 二二—六八一一番
惠通行

大連汽船出帆

◎青島上海行 ▲奉天丸 月 日 ▲大連丸 月 日
◎天津行 ▲長平丸 九月三日 ▲濟通丸 九月四日
◎基隆高雄行 ▲山東丸 月 日 ▲山西丸 九月十日
◎新瀉伏木敦賀行 ▲河南丸 九月十四日
大連汽船株式會社
一、上海航路上午十一時開船改為正午
一、台灣航路下午四時開始改為同五時
芝罘威海衛清津雄基船票發售處
日本國際觀光局奉天分局大和旅館出張所
日電三—四六一一
全城內分所(哈爾賓新京各地日本觀光局)

阿波共同汽船出帆 大連

◎開往仁川鎮南浦 ▲卅六共同丸 月 日
◎開往天津 ▲長山丸 九月六日
◎開往芝罘威海衛仁川 ▲卅六共同丸 九月三日
大連市山縣通 電話二—五〇〇一
阿波共同汽船會社

大連賽馬

雨天順延
秋季賽馬
八月廿一日(土) 廿二日(日) 廿三日(月) 廿八日(土) 廿九日(日) 三十日(月) 九月四日(土) 五日(日)
附帶贈彩入場票金壹圓每天開彩
社團法人 大連競馬俱樂部 電話③三八四八番

虎骨花蛇藥酒

本酒專能驅風散寒開瘀止痛主治筋肉疼痛關節痠痛四肢麻木癱瘓不遂及諸般寒疾每瓶價三元

頭痛藥

本藥專能清神止痛主治勞神過度酒醉船暈風寒感冒各種頭痛及一般常習頭痛並神經痛每袋二角每打二元二角

退瘧散

本散專能解熱補血撲滅瘧病原虫主治寒熱往來按時發作或每日一發或隔日隔三四日一發各種瘧病每袋定價國幣四角

虎骨熊油膏

本膏專能通經活絡開瘀化滯主治腰腿疼痛疝氣腹痛及血瘀經痛赤白帶下等症每張價國幣六角

奉天大南關西大什字街 電話四—二八七〇
老福順堂藥店
外埠函購藥價十元以內郵費照價加收一成十元以上郵費免讓

乳來精

"華氏下奶藥" 每瓶壹圓
奉天小南門內路東
蔭華大藥房總發行 滿電(四)二九一三號
各大藥房均有出售

嬰兒之營養，乳為要素。嬰兒之體重身輕，面黃骨瘦，其原因多係奶母乳汁缺乏，或乳汁不良，哺養失調所致，因之小兒最易消化不良腸胃諸疾，或其他重症，而危及生命者，誠非少數。乳來精藥質純良，功能補血，催乳神速，一經服用，不但增多，且能改善，小兒吃食，身體強壯，母體亦得增進健康，毫不損及腸胃，絕無胃滯，便秘，發火等弊。其原料係由歐美著名藥廠購入之精華，提出催乳之要素，再加以貴重藥料，按學理配製，連服數日，乳汁如泉，如常服之，可保母子之健康也。

質料淨白的潔牙品
清爽的感覺 藥用的牙粉

苦林牙粉 苦林牙膏

總製造批發 大阪 純美堂商會
滿洲總經理(牙粉) 奉天 苦林公司

君如貧血衰弱
喝了此酒
就能恢復已往的强壯！

補血强壯

赤玉牌葡萄酒

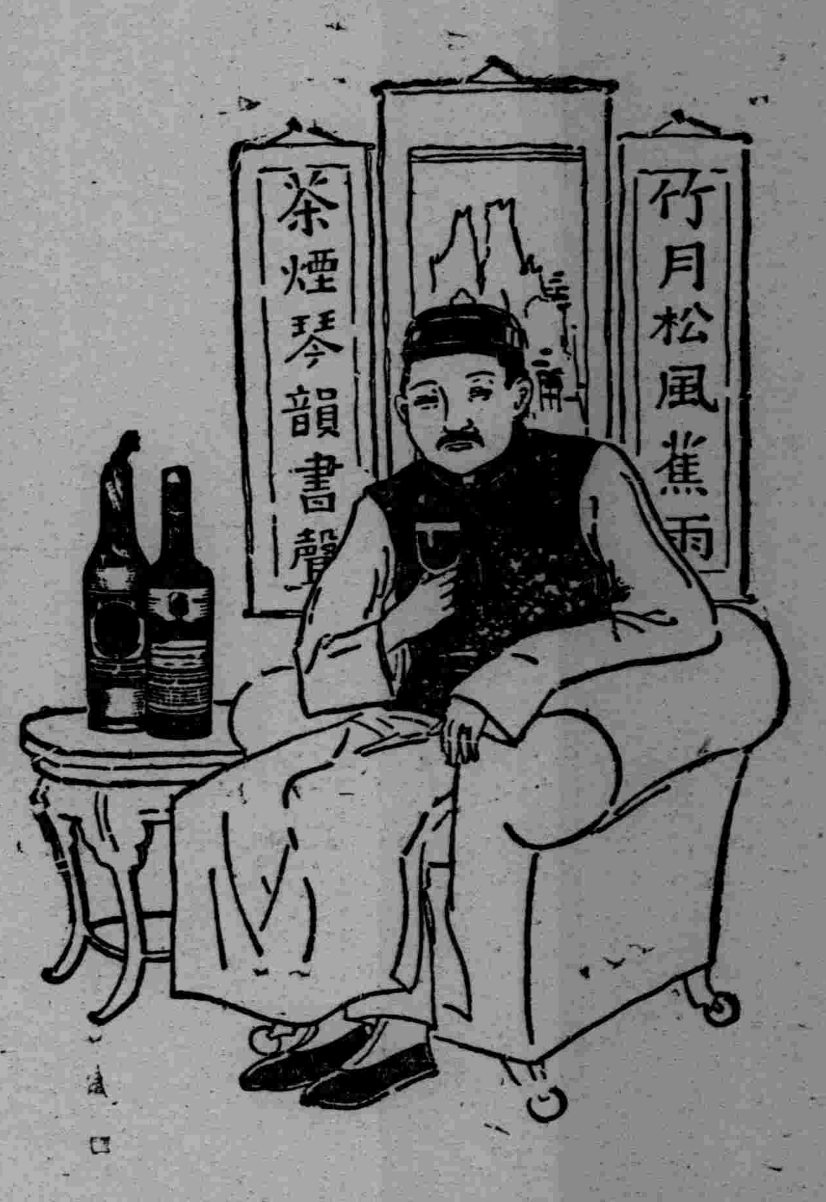

百杯健康
千杯延年

劉氏樂仙膏每逢舊歷初一十五減價一半
金剛藥片大贈品買一盒贈送一盒四十天止

勿失良機

劉氏金丹

四遠馳名皆知顧主請為早試用可知久咳傷肺肺傷咳嗽為勞夜不安眠咳嗽四時感冒咳嗽遠年勞傷咳嗽氣弱咳嗽吐痰吐血咳嗽痰喘風火咳嗽急服此藥確知有奇特之效多年不愈之咳服用每盒十付一元一付一角
哈爾濱道外正陽十四道街老福春堂批發處

哈爾濱道外正陽十四道街老福春堂總售處

劉氏藥仙膏秘製良方貼病神效金剛藥片補血壯力人人想不到之果效

哈爾濱道外正陽十四道街老福春堂總售處

養血保坤丸

人參鹿茸所製成丸調經和血去瘀積瘀寒俱病除淨必能得子無受苦腦請服試之言知不謬定價每盒一料三元
外埠各大藥房均有經售倘無處購買將款匯寄哈爾濱本藥店無誤原班回寄郵票代價亦可總售處濱江老福春堂批發
哈爾濱道外正陽十四道街
老福春堂總售處

▲春天!!與美人!!

花國與美人 是花柳病之發源地 春天是毒菌勃發的時期 靠近美人的 每逢春天都應清清血 淨淨毒 可急服清血聖葯喜肥力以求速愈 喜肥力是掃滅梅毒大炮 是討滅花柳症的大將軍 牌子老練 盡人皆知 効力可靠 無與論比 可保立復健康 可保恢復自由 無遭針刺之苦 較注射葯針力大一倍

美人

(一)當春復犯的花柳病 如四肢酸痛頭疼頭迷耳鳴耳聾 渾身起紅斑紅點 臉上起疹 楊梅疥瘡渾身潰爛 奇癢流水以及與原起發生同樣症候

喜肥力是減毒大將軍

(二)因不慎於交接感染的花柳病 如破傷魚口 下淋入骨 以及耳聾目潰 脫落毛髮 悞用燻頂 牙齒搖動 等症

(三)小兒的遺毒 婦女的傳染 疑似毒症潮濕膿疥 痛癢交加 婦女因毒滑胎化胎 因毒不孕 毒性結核等症 無論梅毒到第一期 第二期 或三期 服喜肥力 均能葯到病除 實為安全治療 此藥性溫不猛 效力宏富不燥 男婦老幼 皆可服用四時咸宜

每瓶國幣一元五角 每打十五元

圖為二期梅毒疵疹 當早服喜肥力 在由不知不覺的而全而愈

△△總發行 △濱江省 泰華西藥商行

本埠各大中西藥店以及各省各縣葯房均有出售

滿日一体

響應皇軍熱誠 國防慰問獻金百餘萬

【大連】日華事變以來、帝國皇軍空陸海猛烈聖戰今日竟收得世界戰史上未曾有之成果、對此鄰接地滿洲國、今已日滿一体、故對第一陣線之將士、舉全力慰問、計至三十日向關東軍將士、醵出恤兵金、突破三十二萬圓、此外向關東軍獻呈之國防兵器費、如昭和製鋼會社五十萬圓、特殊會社三十三萬六千圓、合計百十五萬圓、他如向陸軍省獻上之國防金四萬圓、慰問書函、亦將及萬餘通、似此可見日滿人等相協之熱誠云、

連不正商業者 一網肅清

【大連】大連署衛生係、根據八月十二日、植田全權大使之聲明、凡市內一般不正營業者、一律肅清、因此至二十七日、調查明確管內居住之日鮮滿人、不正營業者共百三十餘名、就中主要者、爲販賣禁制品最多、當即召至署內、嚴重警告、使其改過自新、轉向正業、今後如有陽奉陰違者、斷然重懲云、

州廳督飭八警署 狂犬預防週間

【大連】關東州廳衛生課、定自九月二十日起一星期間、亙關東州內實施狂犬病預防週間、關於準備事項已督飭州內八警署衛生係、揭佈告示、令民衆繫留家犬勿使外出、實施防疫注射、同時以宣傳書并無電放送廣行警告、同週間內、各警署實地視察、民犬是否繫留、一方捕殺野犬云、

發街村育成指導

【西安】縣當局以村政爲縣政基礎、欲使街村行政良好、縣行政方能收效、近特作成、西安縣街村育成指導要綱飭令內務局長楊世英、今該局印刷成帙、發給各村所遵照、大致分街村之整備確充、街村民之經濟更正、農民道之作興等要綱、其中更分各項細目、俾指導各村民照辦云、

葉煙栽植頗多

【阜新】葉煙一種、（即旱煙）栽植已久、可謂無地無之、此種煙稅例來經稅捐局、投標轉包於商人、而包辦之商人、赴鄉催徵煙稅、勒索栽戶、民不堪其擾、因而不種、自去歲此稅改爲成煙、售賣時納稅、除去前者、包商催征之惡習、煙戶均感便利、是以本年全境調查煙地、計有五千畝之多云、

鶴見新總領事 各方歡迎中蒞哈盛況

【哈爾濱】新任駐哈日本總領事鶴見憲氏、於三十一日午後一時蒞哈、當時哈市日滿各機關首腦部、多數到站歡迎、頗呈一時之盛況云、

警署長擊潰帮匪

【海城】本縣第六區、西牛古城子、日前發現帮匪太平、率黨羽十餘名、將鄉民夏雨時家佔據、並帶有人票五名、五區署長邢長貴、聞訊之下、當率巡官賀藍田、警長牧野良等共十餘名、直赴夏雨時家、將其宅四面包圍、後派勇敢之警兵、將其墻外之草垜點火、登時紅燄燒空、匪見事不佳、遂棄去人票夜連逃竄而潰散云、

日前外相有田氏 視察滿蘇國境抵連

【大連】日本前外相有田八郎氏、爲視察滿蘇國境方面、偕外務事務官古內廣雄、明大教授中川富彌兩氏、一日乘吉林丸來滿抵連、擬於當日會晤松岡總裁、二日乘亞細亞號快車晉京云、

營業稅納入踴躍

【勃利】勃利稅捐局管內對本年度營業稅、第二期之徵收、自本月開始辦理以來、成績頗佳、納稅者踴躍向前、俟候滿室源源不絕、足見各商陋習已除、對納稅之義務、深爲覺悟認識、局內各課員司、百忙中尤能按序辦公、毫無憎厭之色、此後稅務之進展、將必獲特別良好之成績也云、

河涉路被水沖刷

【西安】縣城東南門外、即爲遼河東源流、該處係往縣境三四等區之孔道、而河內有極大之河涉路一座、當水勢小時警備車及行人均稱便利、因今歲秋間上流頭水勢猛大、致將河涉路沖刷、此後如何修理、縣當局正計議中云、

連雨病農

【新民】本縣于月之二十二日來、大雨頻傾、溝壑患溢、二十五日始晴、河渠壩閉、田禾淹潦、房倒屋塌、日來農民叫苦、紛紛到縣報災、連雨病農饑寒立至、本縣長陳蔭翹氏、參事官奧出勇氏、暨警務內務各當局、目擊時艱、關心民命、于二十六日午後二時、開全縣職員會議、四時始行閉會、擬定救濟災民辦法、由各員薪俸下百分之一作扣、賑濟無告之災黎、周恤流離之鰥孤、該縣可謂愛當局民如子矣、

滿日航船分配 四定期船缺航

【大連】大阪商船所屬之日滿連絡船中、貝加爾丸、瑞穗丸、亞美利加丸、志亞得爾四船、最近缺航、因此八月中旬以前之定期船、分配如左、商民須注意焉、

船名	入港	出港
扶桑丸	五日	七日
熱河丸	七日	九日
烏蘇里丸	九日	十一日
黑龍丸	十一日	十三日
吉林丸	十三日	十五日

樺甸稅局長履新

【樺甸】本邑前任稅捐局長趙寶貴氏、自蒞任以來、已屆兩載、整理稅務、不遺餘力、頗著成績、現因日薄西山、所事深恐難周、辭職照准、於前月初旬已榮歸故里、遺席上峰以和龍縣稅捐局長趙蔭桐氏升充、該局長已於八月二十七日接任視事、聞該局長、歷任各要職、老誠幹練、經驗宏富、辦理稅務多年、志在裕國便民此次榮升樺邑、兼有副局長金光功氏之襄助、則吾邑稅收、當必更有一番起色云云、

野鴛鴦被警捉去

【哈爾濱】少婦董秀娟、現年二十三歲、居於道裡砲隊街數年前與其結褵夫婦雖稱和睦惟伊生性風流更兼賦媚多姿、終日不安於室、浪漫成性、雖經其夫苦加規勸、毫無悛悔、不但依然自由行動、反而變本加厲、迄至最近、又結識一青年秦芷昇、秦某本係色中餓鬼、以引誘婦女爲能事、自奸夫淫婦發生關係後、大有寸步難離之概、詎料好事多魔、於二十

慰問在華友軍使節 郭濬文氏啟程

【哈爾濱】前於二十三日在新京開催之全國時局國民大會、決定對於第一回在華友邦皇軍慰問使節之派遣、嗣經協和會中央本部愼重遴選人員、於二十八日決定各省代表共計十名、濱江省代表爲哈爾濱市公署社會科長郭濬文氏當選、定於三十一日在新京集合後、即乘亞細亞號列車赴大連、九月一日或二日乘船赴華北、向友邦皇軍傳達大會三千萬民衆之宣言、決議感謝文、並視察當地之實情、以便歸國後開催講演大會、向民衆報告、以期民衆對此次日華事變之眞像得以澈底、濱江省代表郭社會科長、於三十日午前乘亞細亞號列車首途晉京、當時各機關法團代表多數到站歡送、預定半月後可以返哈云云、

永衡達奉令改組

【公主嶺】本縣永衡當經理俞恕菴、因奉新京大興公司之諭令、爲招開改組會議一切、進行規程業經就緒、所有梨樹城四平街榆樹台懷德城楊大城鎭等處支當、於九月一日實行改組、每一縣內設一總號、以便統轄各支號、惟自范家屯歸併公主嶺後、而嶺柜之櫃主任業經調陞懷德城支當、經理一切柜事云、

電燈開股東會議

【公主嶺】電燈株式會社於本月二十七日午後、招集各股東到場開催結算會議、爲將營業所得之利益、按照股東金額之多寡爲標準、開給年利一分業經通知各股東陸續支領矣、

各地方通聞

▲耶教祭經會 【瞻榆】於本月二十五日、業亭牧師、由洮到瞻、於二十六日早、招集各教友開祭經會、由該牧師講演入敎之善果言語活潑、是以入敎者異常踴躍、當由一署、派特務員顧仲科、在場監視、維持秩序、鄭重非常、蒞三日間、始行閉會、該牧師約在日內、即束裝返洮云、

▲演影酬神庥 【瞻榆】本邑、自春徂夏、雨水頗感缺乏、是以禾苗日漸枯槁、入伏爲尤甚、茲有城鄉保三里甲、甲長張景山、招集全甲民戶、隨祈雨會議、當即表決、由會議之日起、設壇祈雨、虔心祝禱、而上天果有憐民之意、在祈雨二日期間、天忽陰雲四佈、彌漫天空、未幾大雨傾盆、一晝夜間始晴、由該甲長、呈請當局照准、於二十六日、在張豆房南佃子上、高搭影台、演影三日、以答神庥、設有龍棚一座、內有龍王牌位一尊、香煙繚繞、燈火輝煌、可爲神人共悅、並有地方警甲、在場維持秩序、是日前往觀看者、人山人海、頗極一時之盛云、

▲慶源潤被封 【阜新】市場西路南慶源潤米面商、經理廉芷萱、於去歲開始營業、每日賣項頗佳、近鑒於市面大米缺乏、竟以市儈伎倆之心、增高米價、乃被本城警察署査知、將該商經理、傳署究懲、併將其門戶査封云

大賚防疫檢驗所 發見百斯篤 哈市溯航一律斷絕

【哈爾濱】三十日午前九時航業聯合局據大賚防疫檢驗所電報之報告、現下大賚方面、近日來突然發現百斯篤似有蔓莚之形勢、目下關係機關、正努力研先對策中、航業聯合局接電後、即向市公署衛生科及警察廳省市公署各關係方面取以聯絡防範、正在進行中、聞由上游向哈航行途中之江順客船、預定三日入哈港口、謀防止該病蔓莚計、業已向江順輪船拍電、禁止來哈入港、此外由上游近日向哈市航行船舶、一概拒絕入港、並且由哈向上游航行船隻、暫時停止云、

秦團總擢升巡官

【興京】縣街自衛團、團總秦長泰氏、人極忠厚、品學兼優、作事尤爲認眞、早爲當局所器重、今遂警務官員大調動之時、擢升秦團總爲警察巡官調警務局服務云、

國防婦女會開會

【柳河】本月二十九日本縣國防婦女會、招開臨時役員會、計到場者有隊會長以下役員一同、併協和會委員等、主要工作、不外國防獻金之募集方策及聘協和會委員、池內委員長以下十六員爲顧問、又婦女會役員協和購製之協議、以及招募役員、以謀會務之進展、約歷數小時之久、始行閉會云、

房倒壓人 夫婦慘死

【新民】本縣一區小堡子住民佟廣明年三十一歲妻三十二歲、子女各一、在此天雨連綿之際、于月之二十四日早六時許、正値酣夢於三間正平土房內、忽然將倒屋坍、將該夫婦双双慘然壓斃、子女等稍受微傷、慘苦已極現經該管一署楊署長查驗明確已准予掩埋云、

蓋平佛教宣講堂 辦祈禱和平大會

【蓋平】本縣東門外佛教宣講堂、夏曆七月廿日舉行祈禱和平大會、溯我滿洲建興以還、幸蒙友邦熱誠援助、政治逐漸維新、國基愈以鞏固、惟此數年間、日滿兩國軍官將校以及士民爲剿滅叛逆平服匪亂而奮不顧身捐軀殉職者、誠大有人焉、茲屆夏曆七月三十日恭逢、大願地藏王菩薩聖誕良辰、該會同人擬藉此機會、啟建祈禱道場、遂於新京營口各處、敦請大德和尚數名、以及本堂內僧衆等、同襄斯舉、且於三七日內超度日滿兩軍陣亡將校、忠靈英魂、祈禱東亞永久和平實現日滿協和之眞義、並請消癘大法師講演佛說、阿彌陀經務希各界樂善諸公、屆期駕臨聽經、隨善拜懺、同聞法音、共登覺路、宿業捐除、福靈請於期內去堂接洽云、

重城防整頓電網

【西安】縣城週圍、原有電網、每至青紗障起、或冬防期間施行放電、以杜匪徒宵小等竄越放恣、各處電網因日久失修、多有殘缺木柱及鐵線之處、縣當局因注重城防計、現在飭西安警察署大山署長、將圍城電網修理中云、

哈教育廳召開 教育局長會議

【哈爾濱】濱江省教育廳爲準備改革新學制、定於九月八九兩日午前九時在省公署會議室、召集所屬各縣教育局長會議、關於新學制諸般事務及甲等學校制度、農民訓練所、保甲青年團組織等、作種種之協議云云、

圖佳線倭肯站 各商建築市房 已竣未竣工者達二百餘所

【勃利】縣屬倭肯站地方、本爲集團部落劃定區域、自圖佳鐵路通車後、居民增多、群商林立、舊有房間爲數極少、各商爲發展業務計、於本年春季、即行動工建築、現在築成新房二百餘所、其未竣工者亦達數十所之多、對當地之農產可就進出賣、該地堪稱重要、對將來地方前途之發展、正不可限量也云、

哈濱鐵路學院 技術科卒業式 三十一日隆重舉行

【哈爾濱】哈爾濱鐵路學院第三期技術本科生卒業式、於三十一日午前十時在該學院講堂依左記儀式、隆重舉行、開會會辭、日滿國歌合唱、學長報告、卒業証書授與、褒狀賞品授與、學院長訓示、局長訓示來賓祝辭、九十學生總代表答詞、在學學生代表送辭、父兄代表致謝詞、送別、及閉會之辭云云、

米珠薪桂

【台安】近因豪雨大降、遍地汪洋、交通斷行、禾稼被災、人心甚爲惶恐、况涉水來縣尤感困難、是以集市之日、亦無買賣、因此柴米之價、大見提高、雖經官家平抑、仍是米珠薪桂、如秫稭市上、僅有數擔、故其價由五角增至一元五角之多、米之價、亦比前提漲

市立育兒院 收容兒童數

【哈爾濱】哈爾濱市立育兒院、統計現在收容兒童數、男童六十五名、女童二十六名、僑民二名、共九十六名、自開辦以來累計、男共一七六二名女共六六二名、僑民共五十四名、總計共二四七八名云、

會計檢查班出發

【興京】縣公署爲審查各村公所、支出及賬簿有無冒濫支出等弊、自本月二十五日該工作檢查員、先後出發矣、各村檢查班列左、

第一班　會計股長張學海　僱員李明哲　第八區各村

第二班　理財股長張奎元　僱員杜紹甫　第三區各村

第三班　征收股長劉毓禎　僱員王月超　第二區各村

第四班　會計科員于克儉　科員劉同倫　第一區各村

稅局長履新視事

【柳河】本邑王前稅捐局長、勇退照准、遺缺重要不便久懸、稅務當局乃遴選調寬甸縣稅捐局長、關鈞德氏接充、已於月之二十八日、履新視事、聞該局長、久歷稅界、經驗宏富、此次蒞柳、則柳邑稅務之進展、拭目可待也、

海署長私賑救急

【新民】本縣八區署長、海恩波氏、於月之十七日、在本區巡視、平坨子、蘆家崗子、趙家店一帶、因近日天雨連綿大水爲災、房倒屋坍、飢寒立迫、該地災民、見署長到境、忽聚五百餘人、据襟叫苦、懇求請賑、設法救急、該署長意爲呈文請賑、爲期太緩、誤民急食、生命攸關、遂慷慨出資買紅糧二石、作臨時接濟、該區人民在此災後、幸得生存、均呈感德活命之氣象、如海氏者、可謂警察老吏、博愛民衆云、

隣保委員 相繼赤誠献金

【哈爾濱】繼南崗區隣保委員之献金道外正陽區之隣保委員四十名、於十七日至社會科總事務所、交付各委員献金百二十四元、由該總事務所、轉交特務機關、其後又有新安埠區隣保委員十七名、自動的募集献金三十四元、交付總事務所、似此隣保委員基於隣保五訓、一切協力發揮隣保事業之精神、各方面對之深甚感激云云、

日滿經濟提携 會長講演

【哈爾濱】道外商務會佐辦王翠伯氏、於昨三十日午前十時、參觀哈爾濱市青年訓練所後、對該所學生、關於日滿經濟提携、有如左之講演、茲將其講演採錄如左、

日滿兩國經濟提携之事項、略說一二、經濟提携之原因、在任何地方、能親其事實呢、非目觀友邦狀况如何、現在雖然日滿經濟提携整個打成一片但其中不一致的、即友邦是工業國家、滿洲是農業國家、可是兩方互相提携起來、國家才能豐富、因此始可觀其事實矣、一、例如人造絲、滿洲國多數由友邦方面船來、人造絲的原料是針狀葉樹（松、杉）二種製成的、松杉出産之地爲濱江三江、安東、及滿洲國東部各省均產、製造工場爲大阪神戶按前年度調查、美國占第一位、友邦豫算逐年增加、但本年度原料不足用、約二十萬噸、不足之數、均由滿洲國購取以補充之、可是現在的人造絲價格、便宜非常、由內地發行價格約六分一尺、尤其滿洲國各界所需用的毛布、亦由友邦最大的工場製造出來的、所以日滿兩國之經濟、猶如一個家庭焉、二大豆有兩種使用、一種豆油、一種豆餅、其中豆餅使用分爲三種、1、醬油、2、醬油精、3、味之素、此三種大約在每一年度、皆在十二萬噸以上消耗、（醬油四萬噸醬油精七萬噸、味之素一萬噸化醬油的製造分三式、1、化學式、2、半化學式、3、舊式、化學式是完全化學製、半化學式、是化學式與舊式各一半混合製、舊式是完全舊式製、尤其是友邦膠皮的工業、亦占全世界第一位、以上皆因化學進步的關係有以致之云、

遼柳河決口誌述

【台安】縣境由八月二十日大雨如注、直至二十六日始放晴、房垣倒坍、橋梁沖斷、禾稼沒頂、遍地汪洋、觸目傷心談者落淚、災情之重、眞是歷年所未有、茲於八月二十七日據各區電話報告、河水猛漲、雖經各署長、督飭農民、努力搶修各堤、終因水量過大、人力不能勝天、遂演成遼柳河、接續決口、（一）遼河決口、四區白家房子、小臥子、金家窩堡、三道溝等處、各決口一道、裡遼河黃沙坨東鍋撐子、決口道一、（均係河之北岸）、（二）柳河決口、一區楊樹屯、東西岸各決口一道、新開河東西岸各決口一道、下游四台子、決口一道、二區鐵絲房、決口一道、其他柳河支流、如桑林子氷溝等處、均因水勢過大、業經漫堤、河裡河外、一片汪洋、非舟不行、眞所謂澤國矣、査全縣五區、除三區半境、未受河水淹潦、其他各地、概被水淹、被潦之地約占全縣十分之八、災民已超過十萬有奇、將來之凍餒、更難筆述云、

目覩情婦送情夫 丈夫一怒逐髮妻

【大連】市內東鄉町居住之王文彬年三十五歲、係某輪船夫役、其妻姜氏年三十歲、因夫久出不歸、家中寂寞、遂結識謝某爲情夫、朝離夜聚、相處益蜜、自日華事變以來、各航路輪船停業、王亦閒居家中此間情夫謝某、亦時常前往王宅、遂致王之懷疑、時時注意姜氏之行動、二十九日夜、王因會友歸遲、夜十一時半頃、將抵家門、見姜氏送謝而出、臨別有留戀不捨之意、王目覩其狀、醋怒交加、當欲到前問罪、治情夫婦於死地、此間姜氏自知事敗、急轉回宅、謝亦遁去、王怒氣未息、急入室、不問是非、對姜氏先打後問卒將姜氏毆得頭破血出、伏地求情、而王之餘怒仍未止、決將姜氏逐出、夫妻離異、次日晨姜氏束裝歸寧、將來能否離異、尙未可知、姜氏雖飽受暴打、亦是罪有應得、噫結情夫之女子、可鑒諸、

本社招待愛讀者之 北陵賽馬第六日 竟分配九百六十四圓

北陵賽馬第六日、以北陵勝景爲背景盛大舉行、場內有盛京時報主辦之滿人團體約五百名參觀者、致盛極一時、賽馬成績如次、

第六日　各抽籤車　三四〇〇米六頭

第一線
一着清姬（小川）分四十三秒⅘
二着安東白龍（佐伯）七馬身
三着磯風（笹本）½馬身
配當單　二二、〇〇圓
複一着　三四、〇〇圓
二着　十三、七〇圓
搖彩一着　五八、八〇圓
二着　十四、八〇圓
着外　四外四、六〇圓

第二線　新外馬二一〇〇米三頭
一着玉輝（古家）二分四十四秒⅘
二着古野（松本）頭
三着連錢（森本）大差
配當單五、五〇圓
搖彩一着七四、六〇圓
着外九、三〇圓

第三線當場抽二二〇〇米六頭
一着左膳（增井）　三分十三秒四
二着關東椿名（野田）五馬身
三着名昇（小川）½馬身
配當單　八、五〇圓
複一着十、八〇圓
二着一七、七〇圓
搖彩一着一二八、〇〇圓
二着三八、〇〇圓
着外一〇、〇〇圓

第四線　當場秋抽新七頭二〇〇〇米
一着綠波（八木）三分五秒⅘
二着發飛威（小泉）八馬身
三着國喜（大村）七馬身
配當單　九、五〇圓
複一着一三、五〇圓
二着一八、七〇圓
搖彩一着二五六、〇〇圓
二着六四、〇〇圓
着外一六、〇〇圓

第五線　各抽籤　六頭二二〇〇米
一着天生（安部稔）　三分九秒⅘
二着首都（高山）⅜馬身
三着龍驤（晉士嘉）½馬身
配當單　九、四〇圓
複一着一二、五〇圓
二着四二、〇〇圓
搖彩一着二五六、〇〇圓
二着六四、〇〇圓
着外二〇、〇〇圓

第六線　古外翠地　五頭二〇〇〇米
一着哈克綠（古家）二分三十五秒⅘
二着大昌（大村）大差
三着小飛燕（矢山）一馬身
配當單　一〇、一〇圓
複一着一〇、三〇圓
二着一〇、四〇圓

搖彩一着二六八、八〇圓
二着六七、二〇圓
着外二八、〇〇圓

第七線　新抽古　七頭二〇〇〇米
一着撫順紅梅（未村）二分四十八秒⅘
二着彈丸（高山）首
三着旭川（長友恒）二馬身
配當單　一四、三〇圓
複一着無
二着一四、五〇圓
三着一四、四〇圓
搖彩一着六一四、四〇圓
二着一五三、六〇圓
着外一九、二〇圓

第八線　一八〇〇米　五頭
各抽古
一着（古家）二分二十八秒⅘
二着矢矧（八木）四馬身
三着若姬（小川）大差
配當單　一着一〇、一〇
復一着　一〇、〇〇二着一〇、一〇
搖彩票一着三〇七、二〇二着七八、八〇着外三六〇〇

第九線　一八〇〇、米十頭
一着第一電波（多田）二分四十一秒⅖
二着天滿（中野）⅜馬身
三着和歌月（少泉）大少
配當單　一着三六、三〇
複一着　一四、〇〇　二着一一、三〇　三着一四、一〇
搖彩票一着六二二七、二〇二着一七九二〇三着八九、六〇着〇外三二、〇〇

第十線　一八〇〇米　十三頭
一着日東松（今永）二分二十八秒⅘
二着磨墨（松本）六馬身
三着妙高（吉井）二馬身
配當單一着一一、四〇
複一着一二、九〇　二着一七、八〇　三着三七、八〇
搖彩票一着六二二七、二〇二着一七九、二〇三着八九、六〇着外二二、四〇

第十一線　一八〇〇米　六頭
當場抽古
一着日光（增井）二分三十二秒⅘
二着鮮（森本）⅜馬身
三着安東妙義（野田）
配當單一着一、七〇
複一着一五、七〇　二着二一、七〇
搖彩票一着三三〇、〇〇二着八〇、〇〇着外二五、〇〇

第十二線　一二〇〇米十三頭
各抽古
一着眞擊（森本）二分四十七秒⅘
二着白浪（打田）八馬身
三着女王（小泉）三馬身
配當單一着一七、一〇
複一着一六、〇〇　一着二八、〇〇三着一六五〇
搖彩票一着五六〇、〇〇二着一六〇、〇〇三着八〇、〇〇着外二〇、〇〇

第十三線　一八〇〇米十二頭
當場抽古
一着第二不知火（野田）一二分三十五秒⅘
二着優（八木）二馬身
三着奉天麒麟（高山）二馬身
配當單　一着九六四、〇〇
複一着六七四、六〇二着三三、六〇三着一四、〇〇
搖彩票一着五五三七、六〇二着一五三、六〇三着七六、八〇着外二一、三〇

第十四線　一八〇〇米十二頭
當場秋抽
一着大滿洲（長友）二分四十三秒⅘
二着奉天初音（佐伯）½馬身
三着一早（吉井）六馬身
配當單　一着二一、五〇
複一着一六、二〇　二着二九、〇〇　三着一七、〇〇
搖彩票一着四四八、〇〇二着一二八、〇〇三着六四、〇〇着外一七、七〇

入場人員千百十三名
總賣上高　八萬九千七四百圓

六大學循環賽 時局色彩濃厚 捐保存欵及入場費

【東京】東京大學野球聯盟舉行理事會、決自九月四日起至十月廿三日止、舉行六大學循環賽、並且鑑於重大時局、發表決議如左、

一、於九月四日午前九時半、選手一同、參拜明治神宮、祈禱皇軍武運長久、旋開入場式典、

一、將以聯盟保存欵中二萬圓、爲國防獻金、對陸海軍各部、分別捐一萬圓、並將入場費、由各學校捐欵一成

新京棒球聯盟 恤兵獻金一仟圓

【新京】新京棒球聯盟、亘五日舉行棒球獻金賽、徵收入場費計九百廿二圓廿錢、併收場內獻金箱裡之廿四圓八錢、共計九百四十六圓廿八錢、乃由聯盟加入五十三圓七十二錢、將以一仟圓爲恤兵金卅一日訪關東軍獻欵、

股票賣買

關於買賣股票一切

福岡屋株式現物店

奉天宇治町十三番地

電話二一二五七四

來篤洋墨水

ライトインキ

萬年筆用

滿洲國方面自然亦有使用來篤洋墨水

物美價廉

來篤洋墨水係大衆之認識所支持者故斷然爲斯界之執牛耳者

會社、銀行、學校官署、商店、農村必備之來篤洋墨水

受日本民衆歡迎之來篤洋墨水亦必受善隣之滿洲國民衆所歡迎者

滿日親善先自來篤起!! 故每戶宜備一瓶!! 來篤之聲價可滿足大衆之期待!!

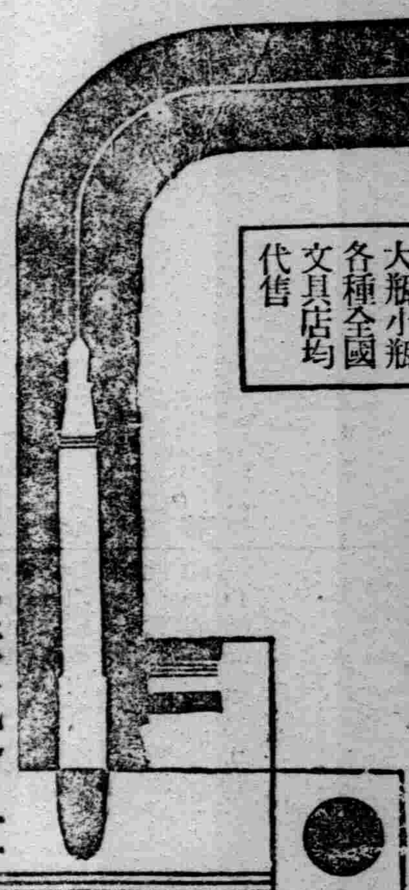

自來筆用

大瓶小瓶各種全國文具店均代售

本舖東京 篠崎インキ製造株式會社

YEC TELEVIAN

1937年型

C—70號

使用球 78•78•78•75 6A7•42 80

七球式 電氣蓄音機

定價 ¥280•00

遞律比岸

春猶淺!

家庭融和氣象 聽遞律比岸之聲

【本社及工場】東京市大森區大森

山中電機株式會社

奉天加茂町五番地 電話(2)三四七

日東茶園製 日東紅茶

品質優良 價格低廉

三井洋行發售

㊦清光洋行

奉天 春日町三番地 電話(二三)二二六三番

諸君如欲購買新式流行華美物品請駕臨

㊦

七福屋百貨店

補血 滋養 强壯

保利他民

ポリタミン

詳細仿單 函索即寄

本劑之主成分、爲動物性蛋白質之曾經人工消化者、故服用之後、得無勞胃腸而即得補充體內蛋白質之不足、以造血肥肌、同時又能輔助消化、催進食慾、以增加人體之自然治癒力與抵抗力、是以縱如幼年・老弱・病中病後之人、亦得安全應用而効力偉大、是爲特徵。

【主治】

肺痨　貧血萎黃　食慾不振

病後衰弱　虛弱兒童　神經衰弱

營養不良　消化不良　產前產後

全身衰弱　精力疲乏　心身過勞

【包裝】小瓶 一五〇瓦　中瓶 二五〇瓦　大瓶 五〇〇瓦

滋養豐富 補血肥肌 四時可服 老幼咸宜

各大藥房均有經售

株式會社 武田長兵衛商店

總行 日本大阪市東區道修町

支店 奉天市春日町十三番地

37—909(0)

勒吐精代乳粉

現裝在新式密封罐中

真正老牌

純潔 新鮮

愈有保障

容易開啓

義國千萬兒童吃勒吐精代乳粉而强壯

勒吐精老牌代乳粉爲最優之代乳品嬰孩食之骨格豐盈肌肉堅實神經體格均臻健全此已盡人皆知此粉之製造者爲更確保持此粉之高貴而潔起見不惜工本精益求精現在真正老牌勒吐精代乳粉均裝於改良密封罐內此新式之罐分三磅一磅及半磅裝罐底附有鍵匙開啟便利而空氣或惡劣氣候均不能接觸罐內之粉而致變壞故勒吐精代乳粉之所有滋補營養料均得保持完美而爲育嬰之聖品也

樣品券

奉上郵票貳拾分請寄勒吐精代乳粉一樣罐及育嬰指南一冊爲荷此致

奉天商埠地五經路九號 英瑞煉乳公司

姓名

住址

㊦

諸君如買新流行物品請到

奉天 七福屋百貨店

優勝劣敗

此達爾文進化論中之言也

圖中各動物均爲自然所淘汰徒爲進化史中之陳跡而已故凡物之能巍然獨存其聲譽歷久不衰者必有超然之特質存焉

兜安氏利腎丸(原名秘製保腎丸)雖歷經競爭其六十餘年治療腎病及泌尿系失常等症之聲譽至今猶與日俱增此優勝劣敗之又一例也

兜安氏西藥公司啓 上海江西路四八九號

藥房均售

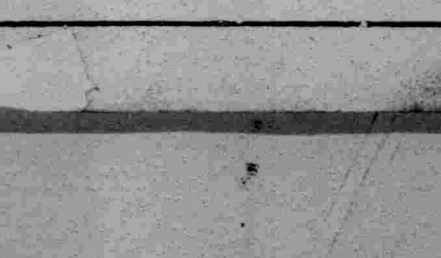

兜安氏小粒通便丸功能清導腸胃最宜於治療便秘胃酸等疾久服無成癮之弊

喉痛不可大意

喉部爲人身弱點而却又是要點之一務宜妥爲保障以免病菌之侵襲若覺喉痛雖然輕微不可大意立即含用韋廉士吸入止咳片即覺輕鬆而免增劇蓋其芬芳舒適之滅菌防腐藥氣能直達肺部氣管無孔不入無微不至藥氣到處喉癢停止炎膜滋潤逆氣平順病菌消滅是故治療喉腦疾病不感絲毫痛苦而奏效最速者無有過於韋廉士吸入止咳片矣

各藥房均有出售或直向上海江西路四五一號韋廉士醫生藥局購備一切信件可由奉天和記洋行轉上海韋廉士醫生藥局

經濟與產業

關於商店會計

計理士·商學士　山口正司（述）

大體商店簿記之形式以C型為通例、其形式之採用各店不同、普通記入形式如左、

月日		摘要（諸口）	丁數	左（借）	右（貸）
3	1	資本金元入		10.000	
		營業費數×			500
		售數		100	
		販貨			5000
		售數		300	

商店簿記中出入傳票（記票）代替為領收証、故頗重視、凡簿記以原始記入為重視現金出納上要注意之事項、記入記票而支出現金、又留印帳簿記上、認定分錄記之、

關于簿記之賬目

商店簿記之賬目項目種類大別如左記各項、左右類別如左、

（左）現金（右）	
受入額	支付額

（左）暫付存欵（右）	
存入額	小切手振出額

（左）受取票據（右）	
票據受入額	票據代金受入並讓渡額

（左）賒賣金（何何商店）右	
賒賣額	賒賣金受取額

（左）商品（右）	
販貨額	售銷額

（左）貸欵金（右）	
貸欵額	受取額

（左）假渡金（右）	
假渡額	確定賬目轉匯

（左）支付據票（右）	
支付額	發行額

（左）賒買金（某商店）	
賒買支付	販貨額

（左）資本金（右）	
取出存欵純損失額	承受額純利益額

關於現金出納

於現金出納、別出入金傳票（記票）、以前表（取引体系A）據票之記入、除多項目外、小數之場合、記入於補助簿為通例、而謀整理辦法又備據票記入有多之場合、加特別記入項目、該記入形式如左、

左		右	
前月分　浮存			
……	××	……	××
……	××	……	××
……	××	……	××
……	××	……	××
		殘高	1.337
	3200		32.00

左		右	
……	××	……	××
……	××	……	××
……	××	……	××
……	××	……	××
前月浮存	1700	殘高	18•13
	1500		13•37
	3200		32.00

B）之形式記入、而隨出入金之多額、採用複式簿記、則經數人之手、記入項目、查商店多事、現金取扱者、專為現金取扱、是會計整理上重要項目、金額差多之時、須要精查、普通之現金相差、設『現金過多並缺少結賬』此種關係、為商店簿記之特色、銀行簿記、不准此種辦法、雖一錢一厘、亦謀精查、

匯、『小切手』等悉為現金記入、尚現金出約過多之場合、更分別、入金出金、具備二種之帳簿、是亦為一辦法、或分別偶數並奇數、日、旅舘等分晝夜二樣式、為複式簿記特徵為總賬目、總帳因現金出納特別分錄等之關係時、結賬以鉛筆記入、該帳簿之形式如左、

補助簿記入場合

支付據票		買賒買金 姓名	金額	諸口		摘要
（左）借				（右）貸		
2500	—					
800	—	A商店	10000	什器	800	
1000	—					
3500	—	B商店	20000			

一般之場合

月日	支付	金額（左）	月日	要摘	（右）

營業權之計算法

各商店資本金中、重要項目之一、為營業權之計算、從來斯種計算者無有基準、然最近通例、適用一定計算法、為注重之點、

查營業權（即商店牌費）之意義、資本十萬圓者普通利益八千圓、然依特殊之關係、七千圓之利益居多、此場合特殊利益之分、為商店牌之營業權的評價、名稱招牌等、為該範圍所謂商店權利金是也、專賣的商買等亦包含於該圈內、

該權者除一般交易關係外、別為算者、通例資金十萬圓中、一萬圓乃至七八千圓、為該權利、以計算樣式表示大体以左記方程式為計算、特別利益七千圓之商賈營業權計算如左、

特別利益為P
商店年數為i
環原利率為大体為〇、一

$$7000(P)\times\frac{1-(1+i)^{n}}{i}$$

$$7000\times0•1\times6•145=4•5015$$

日華事變與貿易

日華貿易之全般的影響

依大阪市產業部調查

七月七日於華北發端之日華事變、日漸擴大其戰綫、而對華貿易中、華北地方密接聯絡之大阪市、事變發生以來、對貿易上波及之影響、非常注意、今次就其影響狀態如何、大阪市產業部向各方面以依賴調查協力、為斷行整理、最近漸脫稿得如左之結果、

一、介紹地大阪輸出協會會員、大阪貿易同盟會會員、大阪商工會議所貿易部員及商業部員（以上合計三一五件）、

二、回答數介紹數三一五件中有回答者八七件、（內影響不明之回答四一）

三、商品別回答數、回答商店之取扱商品種、以雜貨為主、達十七種、品種別件數如次、

品種別	回答	品種別	回答
綿製品	一二	膜子	一二
玻璃品	八五	金類	六
袋物	五	釦	六
玩具	三	帽子	三
刷子	三	線香	三
自轉車	一	機械器	二
人絹布	二	文房具	三
電機器	二	洋傘	一
塗料	一	計	八三

（以上之外不明之旨回答者有四）、

四、契約品裝貨停止、對事變前來各地輸出契約品、事變發生後一個月間裝貨停止申込之金額比例、裝貨地別如左、

	最高	最低	平均
華北	一〇〇%	五〇%	八四%
中南華	100%	三六%	七六%
滿洲	七五%	〇%	三〇%
南洋	一〇〇%	三三%	六二%

對華北裝貨、程度增加、契約品、裝貨殆全部為停止、而結局呈契約破棄之危險、中南華方面因漢口貨主撤退、裝貨回還者不少、滿洲方面除日商滿華商人之批定為取消、事態加懸念、船隻缺少、因貨車取扱中止、事實上裝貨為不可能狀態、為危險防止起見、發送商人自發的停止出貨者、亦復不少、

南洋方面事變以來、對同地華商因一部匯銀行匯兌取組拒絕、該方面之契約品中、裝貨停止者為多、又已對裝貨者、請求支辦期日之延期、達多數、大體南洋及爪哇方面因輸入分配實施、依一時的友情、倘出排日貨之舉、將來之輸入分配之影響不少、華僑之自裝發的貨停止申込、現下已不能見、裝貨停止理由之大部有於銀行關係、

五、契約破棄申込比率（發送地別）、

	最高	最低	平均
華北	一〇〇%	一	六八%
中南華	100%	一	五八%
滿洲	九〇%	一	一五%
南洋	九〇%	一〇%	五二%

六、本年下半期取引額增減比例豫想

	比本年上半期	比前年同期
華北	七五%減	四二%減
中南華	六六%減	二〇%減
滿洲	三九%減	五%減
南洋	五八%減	七二%減

再說回答中有特徵者二三之例如左

甲、手巾類本年下半期之日華貿易不可非〇成淺之程度、對滿貿易雖小增、比日華貿易之減額為甚少、

乙、綿絲布本年上半期、對華輸出較例年為好、比去年呈着增、八月以降、事變沈靜造成約合、然為不可能、

丙、釦本年下半期、比前年同期豫想不過二三成取引、

丁、刷子化粧品　不明

七、本年度取引額對前年之增減豫定、

	最高	最低	平均
華北	七三%	一〇〇%	四〇%
中南華	七二%		四〇%
滿洲	五〇%	二八%	一七%
南洋	八〇%	三七%	

對滿洲貿易中事變以來五金一%增、帽子四三%增、華貿易品中綿製品一五%增、

八、事變發生後之新規批定、滿洲南洋之批定雖有、華北中南華貨皆無、

	無回答	有回答
華北	三五	一五
中南華	三七	一
滿洲	一八	一五
南洋	一〇	一五

依右表、對華貿易呈全滅、對滿貿易有相當之影響、問答中特異者、

甲、無新規成約及契約餘地（別珍足袋）、

乙、對華貿易中雖無新契約、對滿貿易將來豫想小量（綿絲毛布）、

丙、向對華南洋不振、但向印度向逐次呈增加（紡績）、

九、事變前裝出品之代金決濟狀況、

	決濟完了	決濟普通	決濟不良	決濟未了	計
華北	五七%	九%	—	三四%	一〇〇%
中南華	五六%	七%	一〇%	二七%	一〇〇%
滿洲	二七%	五一%	一一%	一一%	一〇〇%
南洋	三四%	二五%	一七%	二四%	一〇〇%

就代金決濟現在票據受授不能、支付期日延期申込手續出不准前途之豫斷、以上大體為日華事變貿易影響之大觀、實際情勢更進為惡化之域、馬來方面、最近排斥日貨氣運濃呈化、為懸念之點、再說產業部商工課向臨時市會、謀損失補償案之具體化、該案為中小商工業者之困憊救濟之起見、以五年計畫三百萬圓計千五百萬圓融通振興資金損失補償、對金融機關五成、貸代方面每一口補償金額、金體的以一段中商工業者救濟為目的、本年三百萬圓中分割醵出三百萬圓、因事件有貨之過大、並該損失補償正籌劃中、（完）

關東州華北事件特別稅令

（4）

第廿五條、物品特別稅、每月分納付迄翌月末日、但第廿二條但書之場合、引取之際須納付之、

第廿六條、就左揭物品、依大使所定、免除物品特別稅、

一、關東州外輸出者、

二、第一種及第二種物品之製造用、

三、其他大使所定者、

第二十七條、營第一種物品之小賣業者、又第二種之物品製造者、依大使之所定、須向政府申告、廢止小賣業及廢止製造時亦同、

第二十八條、第一種及第二種之物品製造者或販賣者、依大使之所定其製造貯藏、又販賣上之事實、須記載於帳簿、第一種物品小賣業者及第二種物品之製造者、依大使之所定、其製造及販賣等必要事項、須向政府申告、

第廿九條、稅務官吏、對第一種又第二種物品製造者及販賣者、為質問或就左揭物件檢查、得為監督上必要處分

（一）第一種及第二種之物品製造者或販賣者之所持者、

（二）第一種及第二種物品之製造貯藏及關於販賣一切之帳簿書類、

（三）第一種及第二種之物品製造、貯藏又販賣上必要建築物、機械、器具、材料其他之物件、

第三十條、市會其他公共團體、就華北事件特別稅不能課附加稅、

第卅一條、大使本令所定以外、關於華北事件特別稅、得設必要規定、

附　則

本令自公佈之日施行之、關于物品特別稅之規定、於昭和十三年三月卅一日以前、由賦課物品特別稅之販賣製造場移出品、又保稅地域若郵便局引取之、第一種及第二種物品、受其適用、

由本令施行前繼續之第一種物品之小賣業經營者、又第二種物品製造者、本令施行後一月內、須將該趣旨向政府申告、於本令施行之日、視為依本令申告者、

滿洲鴨綠江水力發電株式會社定欵內容

【新京】滿洲鴨綠江水力發電株式會社之定欵要旨如左、

第一章　總則

第一條　本會社稱為滿洲鴨綠江水力發電株式會社、依康德四年勅令第一二五〇號設立之、

第二條　本會社共同朝鮮鴨綠江水力發電株式會社、利用鴨綠江及圖們江本流之水力、以發電事業之開發並經營為目的、本會社受產業部大臣之認可、共同朝鮮鴨綠江水力發電株式會社、得營前項事業之附帶業務、

第三條　本會社關朝鮮鴨綠江水力發電株式會社及發電事業共同經營締結約定、依實施事業之共同經營、

第四條　本會社之資本總額為五千萬圓、

第五條　本會社本店置於新京、京城其他必要地、得置支店及營業所、

第六條　本會社存立期間由設立之日起為三十五年、但受產業部大臣之認可時、得延長之、

第七條　本會社之公告、揭載於政府公報及朝鮮總督府官報、

第二章　股份

第八條　（略）

第九條　本會社股東、要所有股份同數之朝鮮鴨綠江水力發電株式會社股份所有、

第十條　（略）

第十一條　（略）

第十二條　股份第一次支付額、每一股為十二圓五角、第二次以後之交付時期及金額以理事會之決議定之、三十日前向各股東預先通知、

自第十三條至第十八條　（略）

第三章　股東總會

第十九條　股東總會為定時及臨時之二種、定時股東總會每年三月及九月、臨時總會應於必要時理事長隨時召集之、總會之場所為本店之所在地、但有必要之時、得開催於其他各地、

自第廿條至第二十三條　（略）

第四章　役員

第二十四條　本會社內置左記役員、

理事長　一人
理事　五人以內
監事　四人以內

第二十五條　前略理事長及理事之任期為三年、監事之任期為二年（以下略）、

自第廿六條至第二十八條　（略）

第五章　計算

第廿九條　本會社之營業年度、自每年一月一日至六月三十日、自七月一日至十二月卅一日為二期、

自第三十條至第三十二條　（略）

附　則

第三十三條　本會社之設立費用為七萬圓以內、

第三十四條　理事長理事及監事之報酬及手當於創立總會時定之、

第三十五條　本會社至開業

八月下旬 對外貿易

【東京卅一日電】大藏省發表八月下旬對外貿易概算如左（單位千圓）

日大藏省發表

輸出　一〇五、六三二
輸入　一〇二、五八六
合計　二〇八、二一八
出超　三、〇四六
一月以降累計入超　七七四、二三一

再說同旬之重要品輸出入額如左、

輸出		輸入	
棉織布	一〇、五八六	棉花	一四、四四
生系	一四、七四五	重油	八二〇
人絹織布	四、〇七七	機械類	三五五六
鐵	四〇六	豆類	九五五
機械類	二〇、四三	木材	二七三二
纖維製品	一、九一七	橡皮	一九一七
食糧品	四六七二	紙漿	四六七二
絹織布	一八二三	石炭	一八二三
毛織布	二〇三	鑛	二三四一
衛生衣	一〇三	硫安	無
植物油	一六四	採油用	四五五
陶磁器	一六四	自動車	一二二七
鐵製品	三九	油粕	三一四
綿織布	一六七〇	小麥	一〇六四
玩具	一四〇八	揮發油	五四二
人絹絲	一八四〇	銅	三二七九
紙類	九六五	麻類	九六三
木材	一六〇	砂糖	四八八
製糖	一九四	其他	二三八二八
帽子	八二三	計	九八六五五
麵粉	七三三		
其他	三四二二八		
計	一〇一九七六		

滿洲麸子之輸出檢查案

【新京】滿洲麸子輸出檢查制度創設之成否、根據日本內地側一格品代用受諾如何、今次由名古屋麸業組合、對滿洲麸業組合為內容同一品位低下上品代用之場合、後方所定之價格差金為提供向受方、上品代用之場合、對渡方由受方支辦格差金之半額、未回答之門司之意嚮係不明、東京側之意嚮、頗為強硬之模樣、代用問題之中心、為細目荒目中目等無紛糾、

國防獻金

商工會議所

奉天商工會議所拔國防獻金以左記最終締切總額達一萬二千四百四十九圓七十二錢通特務機關向軍部為獻納、

一、金壹阡圓也　木谷繁二
一、金五百圓也　大阪商船株式會社出張所
一、金參百圓也　瀋陽建物株式會社
一、金壹百圓也　前田鐵工所
一、金壹百圓也　乾卯商店奉天支店
一、金參拾四圓七拾錢也　大連機械製作所支店從業員

小計　二阡參拾四圓七拾錢
累計　二萬二阡四百四拾九圓七拾二錢

改正電燈電動力及電熱費公告

為公告事茲敝公司擬行改正西安電燈、電動力及電熱費業蒙監督官署批准由九月一日實行特此公告俾衆週知

計開

改正電費

◎電燈之部

一、從量燈（表燈）電費
（甲）準備費　每燈每月　滿洲國幣　貳角
（乙）電氣費　使用電力量每一啓羅瓦特時　滿洲國幣　貳角六分

二、定額燈（租燈）電費
（甲）夜間定額燈電費

燈泡容量	每燈每月
十瓦特	滿洲國幣　八角
二十瓦特	同　壹圓壹角五分
三十瓦特	滿洲國幣　壹圓五角
四十瓦特	同　壹圓八角五分
六十瓦特	同　貳圓五角五分
百瓦特	同　四圓

（乙）門燈、簷燈及街路燈電費

燈泡容量	每燈每月
十瓦特	滿洲國幣　五角六分
二十瓦特	同　八角壹分
三十瓦特	同　壹圓五分
四十瓦特	同　壹圓參角
六十瓦特	同　壹圓七角九分
百瓦特	同　貳圓八角

◎電動力之部

一、低壓電動力電費
（甲）準備費　契約容量每一馬力或一啓羅伏爾特安培　每月　滿洲國幣　貳圓五角
（乙）電氣費

每月總使用電力量	每一啓羅瓦特時
至一千啓羅瓦特時者	滿洲國幣　五分五釐
超過一千啓羅瓦特至五千啓羅瓦特時者	同　四分九釐
超過五千啓羅瓦特至一萬啓羅瓦特時者	同　四分七釐
超過一萬啓羅瓦特時者	同　四分五釐

二、高壓電動力電費　照前號低壓者減百分之五

◎電業之部

一、電氣費　對於使用電量每一啓羅瓦特時　滿洲國幣　六分

二、最低電費　對於契約容量每一啓羅瓦特時每一個月之最低電費如下但在一個月以內之電費不足表內之數或全未使用時亦照茲值收取之

契約容量	每一個月
至四啓羅瓦特者	滿洲國幣　貳圓
超過四啓羅瓦特者	仝　壹圓五角

至於詳細事項請逕向敝公司西安支店詢問可也

康德四年　月　日

滿洲電業股份有限公司

改正電燈電動力及電熱費公告

為公告事茲敝公司擬行改正渭津、大興鎮、東豐、沙河、磐石、朝陽鎮、海龍、梅河口、黑山頭、山城鎮、柳河、清原、通化、電燈電動力及電熱費業蒙監督官署批准由九月一日實行特此公告俾衆週知

計開

改正電費

◎電燈之部

一、從量燈（表燈）電費
（甲）準備費　每燈每月　滿洲國幣　貳角
（乙）電氣費　使用電力量每一啓羅瓦特時　滿洲國幣　貳角六分

二、定額燈（租燈）電費
（甲）夜間定額燈電費

燈泡容量	每燈每月
十瓦特	滿洲國幣　九角
二十瓦特	同　壹圓貳角五
三十瓦特	滿洲國幣　壹圓六角
四十瓦特	同　貳圓
六十瓦特	同　貳圓七角
百瓦特	同　四圓壹角五分

（乙）門燈、簷燈及街路燈電費

燈泡容量	每燈每月
十瓦特	滿洲國幣　六角參分
二十瓦特	同　八角八分
三十瓦特	同　壹圓壹角貳分
四十瓦特	同　壹圓四角
六十瓦特	同　壹圓九角
百瓦特	同　貳圓九角

三、租給電燈設備損費　電燈一燈或增上插一箇　每燈每月滿洲國幣　七分

四、租給電燈設備工事手數費（電燈一燈或增上插一箇）

種別	手數料
新設（新裝）	滿洲國幣　壹圓
增設（添裝）	滿洲國幣　壹圓
再設（再裝）	同　參角
變更位置	同　壹圓
撤銷設備	壹圓

◎電動力之部

一、低壓電動力電費
（甲）準備費　契約容量每一馬力或一啓羅伏爾特安培　每月　滿洲國幣　貳圓五角
（乙）電氣費

每月總使用電力量	每一啓羅瓦特時
至一千啓羅瓦特時者	滿洲國幣　五分五釐
超過一千啓羅瓦特至五千啓羅瓦特時者	同　四分九釐
超過五千啓羅瓦特至一萬啓羅瓦特時者	同　四分七釐
超過一萬啓羅瓦特時者	同　四分五釐

二、高壓電動力電費　照前號低壓者減百分之五

◎電熱之部

一、電氣費　對於使用電量每一啓羅瓦特時　滿洲國幣　六分

二、最低電費　對於契約容量一啓羅瓦特時每一個月之最低電費以下但在一個月以內之電費不足表內之數或全未使用時亦照該值收取之

契約容量	每一個月
至八啓羅瓦特者	滿洲國幣　貳圓
超過八啓羅瓦特者	同　壹圓五角

至於詳細事項請逕向敝公司東豐、磐石、海龍、山城鎮、清源、通化各營業所詢問可也

康德四年　月　日

滿洲電業股份有限公司

依據航空照片着手整理地籍事業

瀋陽縣第八區列民村呈報日期　自九月五日起至九月廿日止

國務院地籍整理局瀋陽支局自本年七月二十日即開始辦公其間曾作種種準備茲定第一期事業依據航空照片着手整理第八區列民村地籍八月廿五日已開始審定當此審定開始之際在此地域內之各地主須與本局任命之地主代表取緊密聯絡隨從本局員蒞場調查指示務須於期間內提出土地呈報書開始審定時本諸土地審定法為停止在審定地域土地權利之移動應有充分注意之必要對於本事業其他不明之點請詢本局或地主總代至祈呈報手續等注意遇到俾無遺漏焉

該審定地域內地主代表姓名如左

屯名	姓名	屯名	姓名
小橋子	李峻武	前瞻屯	王家發
〃	計文秀	〃	趙子祥
雙樓子	王澤永		
〃	藍玉昌		

大東公司奉天事務所

本事務所按照左開要件　採用事務員　希本人親身前來接洽可也、

一、須身份確實有保証人年齡在二十歲前後之滿人男子
二、須通曉日本語者、
三、薪金面議、
四、携親筆履歷書來所接洽、

奉天商埠地總站前

急募

一、招募外務員五名但須通曉日本語者
一、年齡須在三十歲以上、
一、要殷實保証人、
一、希望者本人前來接洽、
一、待遇面議、

招募代理店
奉天若松町五六
助洋行

畜產局奉天獸醫養成所生招募之報名截止日期變更公告

畜產局奉天獸醫養成所生招募之報名截止日期原定為八月末日已公告在案茲將報名截止日期變更如左

計開

一、報名截止日期　康德四年九月六日

康德四年九月一日

畜產局

廣告

注意

高價長期代收我國已發的舊郵票○備有收價表○函索附寄費四分○空函不復○本外埠一律祗限通信交易○來函請寄無暇不收

奉天大西邊門外晚然里震興長交＋呂樂陽

恢復疲勞必須滋補元氣
常服……補爾多壽
便是滋補元氣恢復疲勞
之唯一捷徑！
亦是健美體格秀麗肌膚
的絕妙名藥！

疲勞恢復 補爾多壽 補血強精

補爾多壽主成分。乃與人體肝臟內貯蓄的『造血素』是同一集成的有機性鐵蛋白酸鈉。故服後全部即為所吸收。立能補血生精。調經活血。健脾開胃。滑補兼施。補充消耗之精力。健强虛弱之體質。恢復身體之疲勞。而為最安全最有效的强壯名藥。故於每飯後冲服一杯。直接有助精神。恢復疲勞。間接增加美貌。健强體格。氣味芬芳怡美。老幼都喜服用。藥分五種各奏專效對病撰藥任人自由撰服

五種補爾多壽的偉效

貧血虛弱、月經不調、心血疲勞、性慾不振之人等 宜服 純補爾多壽
肝火盛旺、神經衰弱、皮膚諸病、虛弱過甚之人等 宜服 含砒補爾多壽
楊梅結毒、花柳諸病、瘰癧肉瘤、易於中風之人等 宜服 含碘補爾多壽
產前產後、病後衰弱、動輒感冒、戒煙以前之人等 宜服 規那補爾多壽
各期肺癆、傷風咳嗽、喘息氣急、百日咳等之人等 宜服 拐阿可路補爾多壽

總發行所 株式會社 藤澤友吉商店
總店 大阪市東區道修町二丁目
支店 東京、京城、上海
大連市山縣通七番地 奉天加茂町十五番地 天津法租界三十三號路三七

鳴謝价紹良藥

敬啟者鄙人自幼年間因完婚過早之故在中年間因之腎精虧損精液缺乏精神恍惚腦力傷失於近年來發現夢遺滑精面黃肌瘦雖經醫治有效仍未全愈十有餘月於歲舊歷年間在奉天河子令村修橋鋪道修一沙河座有民工修鄰人數百人因天寒夜間地冷及彼患因率領工役咳嗽喘促四肢無力腰疼腿痛日覺衰頹鄙人看報紙內所載奉天城內中街普克德藥房所製精血素藥片為治鄙人之病當即購服兩盒頗見奇功後又服數盒週身之症毒行全愈此藥可稱濟世之良藥也鄙人無恩可達謹具介紹書登報以表謝忱凡我同胞有患此症者請購服之方知言之不謬耳

瀋陽縣第一區裕仁村村長 王佐臣啓 七月一日

精血素價目 大盒內裝六瓶 國幣五元 小盒內裝三瓶 二元七毛五分

美興賓自發行以來業經奉天警務廳中驗警察廳注冊准予銷售若欲改造體質者請服美興賓藥片必能達到健康强壯之目的

主治 腎虧腰痛 腦力疲乏 嗣續難 腎子童虧 婦女陰虛 春秋四季 夢遺滑精 記憶健忘 精冷無精 年久白濁 赤白帶下 男女咸宜

美興賓價目 大盒三圓 小盒二圓 每打 大盒三十圓 小盒二十圓

雙獅球 老牌含藥麥精魚肝油

為近代合理之療肺滋補劑 本藥係選用含有多量生活素之鰲魚肝油用新鮮麥精與肺病專劑幾阿蘇及怪阿蘸路並數種貴重滋補藥品配合而成專治內傷咳嗽痰喘吐血各期肺病諸虛百損病後失補先天不足後天虧損等症勞心費腦之學生年齡高邁之老人服含藥麥精魚肝油定能却病延年轉弱為强

價目 大瓶二元 小瓶一元二角 每打 二十元 十二元

各埠總代理處

新京 中西大藥房 耀廷大藥房 五洲大藥房 大中大藥房
吉林 中西大藥房 大和大藥房 新興大藥房
公主嶺 三合德藥房
四平街 德慶亨藥房
昌圖 懷記大藥房
開原 泰順興藥房
鐵嶺 滿洲大藥房 和發久藥房
哈爾濱 協天大藥房
大連 康德記藥房
瓦房店 康德記藥房
熊岳 新泰興藥房
蓋平 同春堂藥房
大石橋 衛生復藥房
營口 中西大藥房 洪春堂藥房 太和大藥房
遼陽 義和堂藥房 東英大藥房
海城 和發晶藥房 同德堂藥房
下九台 積昇和藥房
范家屯 天德誠藥房
安東 益增遠藥房
鳳凰城 兄弟大藥房 弟兄大藥房 瑞祥泰藥房 老天祥藥房 大生東藥房 東益增遠
本溪 祥豫昌藥房
鷄冠山 日昇堂藥房
撫順 信仁堂藥房 新華大藥房 萬育堂藥房 廣生堂藥房
新民縣 大德堂藥房

總發行所奉天中街 普克德藥業商行
（各埠藥房均有代售）

健全舒適快樂

拜耳健身素功效之一斑

「本品為衰弱及乏力者最合理想之補品。含有各種强身之主要成分。故能增加血液。促進食慾。增進體力及精神。

拜耳健身素

予君以健康體力精神

胃痛!!

胸痞、欲嘔、起嗳氣——有這樣症狀、的確是有腸胃障碍的憑証、此時若加適當的治療、不至於大事而可癒好、倘若輕視、而放置則漸成慢性、終至悔而不及的窮地、

慢性胃腸病宜用愛腑

腸胃病一日成了慢性、腸胃內壁發生疵爛、每遇食事、即受刺戟而覺激痛、又起瀉痢等等、至此治療很不容易、且有誘發胃潰瘍之虞、對於患腸胃疾病、尤其是慢性胃腸病、祗好服用切實有効的治療藥愛腑吧！愛腑能够整頓腸胃病的原因腸胃粘膜的變態、對於病衰細胞賦給活力、促進全機能健全的活動、故對於●食慾不振、胸痞、欲嘔、嗳氣嘈雜、●常有瀉痢或過軟、便混粘液、血液、膿汁、●腹部膨漲、咕嚕作聲、放出臭屁、下腹痛疼、●雖常食滋養物、亦沒有補及血肉、因此身體漸趨衰弱、●氣虧精衰、而色黃萎、神經過敏小事發怒、●稍或喝酒、便起痢瀉或疼痛等等病態、患這種病應當着吃愛腑藥、必定身體自然轉好恢復美善的健康吧、

票價

兼治胃、腸病宜用愛腑（粉末）	
三服裝	二十錢
四日分	七十五錢
八日分	一圓半錢
十七日分	三圓
四十五日分	七圓
特製十二日分	五圓

專治胃病宜用健胃愛腑（錠劑）	
七十五錠裝	五十錢
百六十錠裝	一圓
三百四十錠裝	二圓
千錠裝	五圓

◀各埠大藥房均有代售▶
總發行所 順和公司
大連市山縣通一丁目
振替大連三七六五五番
電話七六〇八番
本店大阪・支店東京

盛京時報

明治卅九年十二月十四日
大同元年七月廿六日
第三種郵便物認可

發行所 盛京時報社
奉天隔田町九番地
發行人 染谷保藏
編輯人 菊池貞二
印刷人 東光明

九月二日
號外

本號外不再誌本紙第二面有重要記事請讀者注意是荷

日本軍業已佔領吳淞鎮

交戰後僅不出半小時
華軍遂倉惶退却！
日軍賡續急追敗殘敵兵

【上海一日電】日軍〇〇部隊、三十一日午前十時、於江上砲攻及空中轟炸之密切協力下、以主力自吳淞鎮北側地帶勇敢上陸、另以一隊自吳淞河鐵橋方面攻擊前方敵軍、激戰五十分鐘後、將吳淞鎮及其北方地帶佔領、急追潰敗之敵軍、午後一時許、進至商船學校附近迄李家宅路線、仍繼續攻擊中、

【又電】確保吳淞鎮之高森部隊主力及倉永部隊之一部、自一日正午開始攻擊、掃蕩企圖奪還吳淞砲台而來逆襲之敵軍主力部隊擊砲展烈吳淞鎮吳淞砲台間達二公里之敵軍、確保砲台、與日本部隊完成聯絡、此役敵方死傷似達八百云、

行激烈之白兵戰
華軍胆怯亂竄
棄屍竟達五六百之多

【上海一日電】關於羅店鎮方面之戰況、軍當局談述如左、〇〇部隊既先據羅店鎮擊滅敵軍使爾後作戰容易、永津、和知兩部隊、即自二十七日開始攻擊、接近至敵前二籽、入夜、知和、部隊長指揮之左翼部隊、自楊家村附近開始南進、正擬夜襲隆家村東側時、忽自右側方面受有力敵軍之攻擊、和知部隊長當即親立陣頭、拔刀殺敵、將士恐傷部隊長、均蝟集於左右、一彈不發、各提手刃殺入敵陣、當之者死、岡田隊長尤極勇悍、舞動傳家寶刃、一呼之下、斬敵三十餘人、而〇〇准尉更斬達四十餘人、猛烈無匹、敵兵胆裂、悉向羅店鎮南方亂竄、遺屍五六百具、全係刃傷、其慘壯可想而知云云、

以寡兵制壓華軍
〇〇部隊之奮戰

【上海一日電】與和知部隊共同展開攻擊羅店鎮之第一戰線勇戰奮鬪之永津部隊、以永津部隊長爲中心、團結如鐵、擊破比我多數十倍之敵軍、廿八日正午許、占領羅店鎮一帶、斯日、永津部隊長、派〇〇部隊使立遮斷敵軍退路、詎該隊進王家宅時、遭華軍三千包圍、被由三方面猛烈攻擊、〇〇部隊長率領寡軍、竟未失守、死守王家屯、華軍砲火愈形旺盛、集中『十字砲火』、〇〇部隊長以下幹部殆全死傷、終於無傷之兵、僅計四五十、〇〇曹長不屈指揮、防戰至日沒、竟不肯敵軍接近、傍晚、敵軍乃始斷後怠攻擊而後退云、

爆擊吳淞方面殘敵

【上海一日電】第〇艦隊報導班午後一時發表、今晨來、日海軍航空部隊、與江上艦隊互取連絡、並與陸軍部隊協力、對吳淞方面殘敵、加以猛烈之轟炸中、

徹宵猛炸閘北

【上海一日電】日海軍機、自昨日夜半至今晨、徹宵飛至閘北上空、猛炸東部一帶敵陣、其間敵軍未應戰、且敵機亦未出現、

丸長機關槍隊長
談吳淞鎮激戰情形

【〇〇三十一日電】在吳淞鎮戰鬪白兵戰受名譽負傷之鷹林〇隊丸長機關槍隊長、談話如左、
午前九時四十分、乘工兵隊鐵舟、登陸於吳淞鎮堤防、大舉進攻華軍塹壕、以機關槍掃射、對敵予以重大損失、華軍敗走後之吳淞鎮、已完全化爲廢墟、華兵屍體、到處四散、慘澹已極、部落要地、爲備日空軍轟炸、設備堅固之地道、又亘八日間、不法砲擊黃浦江上船舶之華軍迫擊砲三門及機關槍十七架、小槍二百支及子彈多數、均已鹵獲、我軍追擊敗殘華軍、至午後二時半、進入章家宅、我的部下堀田上等兵躍入華軍、捕拿三名、因此始知共爲三十六師云云、

日閣議決定事項

【東京卅一日電】日閣議決定事項、
一、隨同在滿洲國治外法權撤廢及滿鐵附屬地行政權之調整乃至移讓、對退官退職者支付之特別賜金或手續之件、

× × × × ×

後續部隊 在滬登陸

（上海一日電）本日晨日陸軍之一部部隊、於上海之〇〇〇碼頭登陸矣、

爲修理電信線 電電社員活躍

【張家口三十一日電】今次察哈爾作戰、電電社員與關東軍諸部隊、共立於敵彈雨飛之線上、不飲不食、連日奮鬥、就中、架設萬全至張家口之電話、乃在與敗殘兵兵火交綏中進行工程、逮入張家口、即不眠不休、衝大雨、冒黑夜、陸續活動、修理電信電話、以期確保電信電話之後方連絡、

華方努力 恢復南站

【上海一日電】日前受日空軍轟炸遭〃大損失之上海南車站、係輸送軍事之要地、故華方在該地一帶、新增設數十門高射砲、晝夜努力復舊工作、一日午前、似有一部軍用列車之運行、

平綏線治安完全安定
張家口成立治安維持會

【天津一日電】平綏鐵路沿線、自日軍佔領以來、治安業已完全安定、尤其張家口已成立治安維持會、避難民多數返其家庭、又懷來城治安、大爲安定、已殆歸以前之狀態云、

姚官屯占領在即！

【天津一日電】〇〇部隊自三十一日晨冒雨攻擊、〇〇〇、當日夕刻、卒將該地佔領、〇〇部隊亦進至線路左側〇〇附近、後藤部隊已逼至姚官屯敵軍陣地、佔領該地當在指顧之間云、

稅警團開入青島 終歸中央軍掌握

【青島一日電】稅警團〃開入青島市計、曾與市政府折衝入市內、結果成立妥協、於日本總領事館撤退後、邱團長指揮之稅警團五團立即開入市內、定與政府側協力維持治安、致今青島市內、終亦歸於中央軍之掌握矣、

【又電】市政府與稅警團双方、前曾磋商稅警團協力維持青島市內治安問題、現已妥協成立、俟日本總領事館撤退後、即以邱團長所指揮之稅警團五團、維持市內治安、

迄至一日、共數已達三百五十名、如此、則日人於青島之繁興上具如何重要要素、徵之此次總撤退、殊甚明顯云、

青島市內保安隊 已決定全部撤退
市內稍呈現平穩情形

【青島一日電】對於日人總撤退後中國方面之軍事處態、日方嚴重監視、彼方似解日方之和平眞意、自三十一日將保安隊及特別警備隊全部撤收、故在三十一日夜間、舊稅警團幹部四五人、初出現於當地唯一之華人舞場、舞興酣暢、性其個人敵愾心尙未消滅、日方仍當嚴戒云、

因日僑全部撤退 市政府稅收激減
市面忽呈經濟恐慌狀態

【青島一日電】此間日人、今已決定全部撤退、經濟方面大受影響、即嗣後日輪船停駛青島航路、結果港灣設備使用諸稅、將大見激減、又殆爲全部由日人所經營之各工場稅金及日人之營業稅、自來水費等、亦將減少、一萬七千日人、從來直接間接所消耗之各種稅金、今已完全停止、因此青島市政府稅收特別減少、早已呈現經濟恐慌狀態、因此、市政府不能辦公、八月份薪俸減半、復因日本工場日商店封閉、致華人失業者頗多、其中且多傳爲無賴害及中國居民自身之治安者、故市政府對無資力之華人、强令還鄉、以剪除無賴、

總領事館 定三日閉鎖

【青島一日電】青島日本總領事館、已決定限本月三日午後一時、閉鎖事務、同時大門以釘緊閉、封印之後、定九日午前九時、舉行國旗降下式、是日正午、總領事館員搭乘原田丸輪船、由青島出發、開該船今次特別變更航路、經大連更赴門司云、

政民兩黨 將會合一堂

【東京一日電】日本第七十二屆臨時議會、即將在三日召開、故民政、政友兩黨以下各派、定於二日分頭開議員總會或黨大會、集合大勢、併闡明臨此非常議會之政黨態度云、

飽受華機暴虐後 胡佛號安抵神戶

【神戶一日電】三十日午後、在吳淞海面上受華軍飛機暴虐轟炸之胡佛號、搭乘船客三百、一日午後三時、安抵此間、在最高部走廊中部炸彈痕跡、直經約三十五英呎、船体受飛機機關槍掃射、留有數處彈痕、極呈慘狀云、

【又電】受中國軍不法轟炸之胡佛號於、一日午後六時始檣岸、親共慘狀、益知中國飛機之暴虐、該船最上甲板後部煙筒下舷上、有直徑三十五呎之巨孔、煙筒亦被炸爲凸凹不平、該處大通風筒上所受彈痕、幾如蜂房、船腹復有彈痕五六百處、二吋厚之玻璃炸爲粉碎、船內悉被飛彈破壞、一等四百十七號室一帶、均被投下炸彈炸毀、左舷八室皆不堪用、食堂各部亦被炸彈震毀、夫役室亦無數彈痕、飛彈直穿破櫃中之衣物、其火夫室有孔二吋、已浸水達二尺、刻正修理、船員及船客三百六十六人中、死一名、輕傷六名、據該船事務長言、當此船被炸時、見有中國戰鬥機一架在上空盤旋云、由百英呎乃至五十英呎上空、開始投下炸彈、最初第一彈、落於船首前方海中、第二彈落下船尾後方、但第三彈竟中煙筒左舷、第四彈竟落於左舷海中、炸彈命中之刹那、使船內人員、全體避難於食堂及冰箱附近、不幸因有跑遲之人、竟出死傷者、此實痛恨之極、爆炸本船後約經三十分鐘、日艦來救、

又在該船走廊上目睹爆炸情形之桑港雜貨商塞穆斷太亞氏、略談如左、

飛來之小型陸上戰鬪機、在機體明晝中國標識、對本船前後投下四顆炸彈、炸彈命中同時、船體動搖、船客非常狼狽、呈現恐佈光景云、

朝鮮總督在華北 建設安全農村

【京城三十一日電】總督府當華北治安確立、決定對事變下避難鮮人、予以安居樂業之地、取在該地區內建設安全農村之方針、將向臨時議會提出追加豫算三萬五千圓（由朝鮮人華北招殖補助）、刻已經大藏省查定通過矣、

華恐失墜國際信用
對日續償軍費賠欵
暫擬支付八月份全額 尙成疑問

【上海一日電】關於因事變之全面的擴大曾視爲問題之中國對日本之軍費賠償金之償還事宜、昨經國府決定暫先支付八月份三萬二千磅（合日幣約五十七萬元、）並將此手續辦理完竣、確聞國民政府、自事變勃發以來、因軍費之增大與國庫收入之激減、當財政極度緊迫之際、對於交戰國之日本、以無支付賠償金之必要、曾有拒避之方針、但因有某國之斡旋、以爲中國如今日對於日本之債務怠慢履行、則列國對於中國財政狀態之疑惑、必更加深、而失掉國際信用、結局必使中國之國際立場不利者也、故中國依然決定支付也、查中國之對於列國之本年度份賠償金及外債之管理支付額、概算爲一億元前後、其中約半額、業已支付完了、而於今次事變之繼續同時、致財政益形繼續緊迫、果今後能否繼續實行支付全額、頗爲疑問視云、

蘇遠東軍實施 海參崴大演習

【京城三十一日電】據海參崴放送局放送稱、蘇聯遠東軍定自九月一日起、在三日間、以海參崴爲中心、於波寨特灣實施陸海空軍聯合攻防大演習、此事已通知蘇聯沿岸航行之各船舶云、

南口戰線華軍 殆歸全滅

【東京一日電】一日午後五時陸軍省發表、自八月中旬以來、亘約二星期、在南口及其西方地區戰鬪、受日本軍猛擊之華軍第四、第八十九師、除一二營以外、殆已全部全滅、第廿一師及第七十二師、已失去其大半、其他部隊、亦受相當損害、路上遺棄多數屍體、已完全潰走、

連繫張家口懷來 歷史的火車 抵懷來

【懷來一日電】三十一日午前一時半、三輛連結之一部列車、穿達懷來平原、已達懷來車站、此項驀進於冷雨凄風中之列車、竟能衝接〇〇、〇〇、〇〇三部隊爾征北擊惡戰苦鬪確保平綏路之最後一線張家口與懷來間、可謂歷史的列車矣、有、有〇〇部隊橫當山、鈴木兩部隊長、自車中降下、渠等係當日晨六時半自張家口出發者、降車後、即謂『今已至矣』、隨即同其隨行者十人、與守備車站之〇〇部隊握手、相對無言、默思旬餘日之苦門、兵士眼中亦湧有感激熱淚、橫山部隊長即至懷來縣城內本部訪〇〇部隊長、陋室中燈火搖搖之下、見態度從容之部隊長、與橫山部隊長之頰面、均大露喜色、隊長慰曰、『〇〇部部〃之橫山、今偵察路線而自張家口到來、殊勞矣』、言次、橫山部隊長取出所携威斯特命斯牌罐頭、而謂『此〇〇部隊長進贈之禮品、』部隊長笑而受之、謂『謹謝、〇〇殊健壯乎』、語間以笑容示謝云、

華軍行爲可恨！
閉鎖八達嶺山洞
日軍傾力從事復舊工作

【八達嶺一日電】華軍因遭日本軍猛烈攻擊、無法不退、臨退却時、華軍竟破壞鐵軌鐵橋、以阻日軍追擊、其最顯着之惡劣行爲者、即閉鎖八達嶺山洞也、在該山洞內部、破壞山岳用大型機關車八輛、按該山洞、長有一千米、華軍深恐日飛機空襲、在此設旅團司令部根據地、但戰局對華軍漸次不利進行、因此破壞鐵軌、將機關車駛入山洞內部、完全破壞、以八輛遂已完全閉鎖、該機關車比普通機關車約大二倍、在東洋決無此種大型機關車、乃係世界最大之機關車、平綏線山洞內障碍復舊工作、現正由日軍之手節節進行云、

朝鮮內華僑 絕跡在即

【京城一日電】退還本國之鮮內中國僑民、滯留仁川者約有四千、各港約達一萬五千、經總督府外務部斡旋輸送船結果決定以中國汽輪利通號及安東英人經營之汽輪、香港英國汽輪等運送、其他中國汽輪之運送、亦在交涉中、故不出旬日、退出鮮內之華僑、即將絕跡云、

× × × ×

盛京時報號外

掃蕩赤城方面殘敵
國軍士氣旺盛
我政府治安部發表

【新京專電】治安部發表、滿軍○○支隊、自八月三十一日晨、正以一部掃蕩赤城方面之敗殘華軍中、在該地附近、與有力敵軍保安隊相遇、激戰後、敵受重大損失潰走、四十餘名被繳械俘虜、鹵獲小槍三十八隻、迫擊砲彈、地雷、手溜彈甚多、我方並無損失、致該方面滿軍士氣、益呈旺盛云、

國防獻金
(特務機關受理)

一○○、○○奉天十間房日本天主公教會、喬安、巴特爾哥、
一○、○○西塔大街李暢變
一○、○○十間房金連宥
一、三九三、○○通化地區
司令官以下隸下將兵一同
一○○、○○國防婦女會市公署分會一同
二○、○○奉天市正一道教教務所一同
七二、五○奉天市理髮同業公會一同
二○二、六○奉天荷車會公一同
一二○、○○奉天喇嘛教印務所一同
一、○○○、○○滿洲麥酒股份有限公司
一四、○○航空工廠無名氏
三○、○○吉田友一
四、一○濛江普通學校教員兒童一同
九、三○濛江縣鮮人一同
七○、○○濛江縣商務會一同
四一、五三濛江縣公署職員一同
一、○○○、○○大同土地株式會社
五七、五五奉天馬車業公會
一七一、九五奉天人力車業公會
二五、○○奉天電報學校
四○、○○盛京時報社社員一同
三七、七五奉天佛教觀音寺附屬奉天佛教婦人會一同

青木次長今日晉京

【新京專電】一日晨自東京乘滿日連絡飛機首途渡滿之青木對滿事務局次長、因京城奉天之間天氣不良、一日夜滯留京城、定於二日乘連絡機離京城赴新京云、

攻張負傷者受優渥看護

【新京專電】自八月二十日以來、値張家口○○部隊攻略長城幾時、勇猛善戰之日軍將士戰傷者、約達五十九名、此等負傷勇士、目下均入張北察哈爾盟立病院、受該院醫士三名及其他全部職員之優厚看護、傷病兵亦感激其看護周到、該病院中之主要戰傷者如左、

步兵大尉高野青一、村澤淸、步兵准尉野口庄次郎、渡邊仁助、會山幸雄、

拓殖委員會結成開第一回委員會

【新京東電】爲滿洲拓殖公社之指導監督機關、由日滿兩國政府各以七名委員而結成之拓殖委員會第一回委員會、一日假新京日滿軍人會館舉行矣、出席者、計有植田軍司令官、並笠原關東軍參謀長代理、澤田參事官、武部總長、小平、稻垣、相馬關東軍顧問、宇佐美滿鐵理事、滿洲國側委員呂產業部大臣、韓經濟部大臣、星野長官、大橋外務、大津內務局長官、森茂拓務司長、于協和會本部長等十四名委員並隨員、首由植田司令官致詞、次即開始會議、決定左記各案、於十一時三十分閉會矣、

一、關于選任委員會幹事之件(決定東條關東軍參謀長)
二、委員會之構成
三、關于任命委員會事務局長之件
四、關于制定委員會規定之件
五、關于公社監督命令之件、
六、關于委員會設立準備經過報告之件、
七、關于委員會會計規則之件、

滿蒙會議順利進行

【滿洲里專電】第五次滿蒙會議、自八月二日開會以來、概皆隔日舉行、三十日開第九次會議、大體頗順利進行云、

協會縣本部招生

【興京】滿洲帝國協和會、興京縣本部、爲普及日滿語以圖日滿互相融和起見、出示招生約共九十名、授業各點列左

一、名稱滿洲帝國協和會協和學院、
一、地址興京縣河南街(道德會內、)
一、宗旨爲普及日滿語以圖日滿互相融和、
一、組織日語班約六十名滿語班約三十名每週火、木、土每週月、木、金、(授業)
一、授業時間自午后六時半|八時半、
一、學費一個月每人壹角錢
一、講師日語班講師楊樹源滿語班講師郭冠英
一、報名期由佈告日起至捌月末日止、
一、開學期九月一日午后六點半、
一、報名地址協和會興京縣本部、

勅令修正各法令

▲高等官官等俸給令中修正之件、

高等官官等俸給、令第十三條第三欵中『司法部法學校繙譯官』之次加添『承審員』、

附則

本令自公布日施行、

▲法院及檢察廳職員定員令中修正之件、

法院及檢察廳職員定員令中修正如左、

一、第一條中地方法院及區法院之『院長二十五人簡任或薦任』、改爲『院長二十九人簡任或薦任』、『次長庭長及審判官、一百八十五人薦任』改爲『次長庭長及審判官、二百二十七人薦任』、地方檢察廳及區檢察廳之『廳長二十五人簡任或薦任』、改爲『廳長二十九人、簡任或薦任』、『次長及檢察官九十九人薦任』、改爲『次長及檢察官一百二十八人薦任』、

二、第二條中『書記官長六十二人薦任或委任』、改爲『書記官長七十八人薦任或委任』、『書記官九百零五人薦任或委任』、改爲『書記官一千一百六十四人薦任或委任』、『繙譯官一百六十四人薦任或委任』、改爲『繙譯官一百八十六人薦任或委任』、

附則

本令自公布日施行、

▲委任官官等俸給令中修正之件、

委任官官等俸給令中修正如左、

一第四條第二項第一欵中『司法部法學校屬官』之次加添『承審員』、『保健技士』之次加添『作業技士』、

一第四條第二項第二欵中『作業技士』刪除之、

附則

本令自公布日施行、

▲司法考試令中修正之件

司法考試令第四條中『司法部次長』、改爲『司法部總務司長』、

附則

本令自公布日施行、

本令自康德四年七月一日施行、

▲監獄官制中修正之件、

監獄官制中修正如左、

一第三條中『保健技士九人委任』、改爲『保健技士十一人委任』、『看守長一百五十七人委任』、改爲『看守長三百零九人委任』、『作業技士二十四人委任』、改爲『作業技士三十九人委任』、

二第六條之次如添左列一條

第六條之二監獄得置監獄副長、分監得置分監副長、

監獄副長以典獄佐充之、分監副長以看守長充之、

三第八條改爲如左、

第八條 監獄副長輔佐監獄長、監獄長有事故時、代理其職務、

分監副長、輔佐分監長、分監長有事故時、代理其職務、

四第十條中『看守長非分監長者』、改爲『典獄佐非監獄副長、或分監長者及看守長、非分監長、或分監副長者』、

五另表名稱之欄中『龍江監獄』改爲『齊齊哈爾監獄』、『濱江監獄』改爲『哈爾濱監獄』、『復縣監獄』改爲『瓦房店監獄』、『遼源監獄』改爲『鄭家屯監獄』、位置之欄中『哈爾濱特別市』改爲『哈爾濱市』、

附則

本令自公布日施行、

華北事變戰雲視察記
本社特派員 裕振民

日來南京放送宣傳謂平津不久將有一場大戰發生、是故一般無識民衆、避難於租界、而未敢輕自歸家就業、實不知平津早已穩若磐石、何大戰之有、不過南京故立其說、惟恐華北民衆自治運動之成功耳、

—◇—

奮宋哲元之廿九軍、經南苑、宛平、蘆溝橋廊坊、大沽數戰、大部早已殲滅無遺、北平方面、自南苑一戰與蘆溝橋之失守後、敗殘之華軍、均退向平漢線、大沽一戰與津市事變後、敗殘之華軍、均退向津浦線、其平津沿線之廿九軍敗兵、率無紀律、多流爲匪徒、三五十成群者、則美其名日便衣隊、然亦均星散於永定河南岸、逃往固安、永淸一帶、而斯類且恐平漢津浦兩線日軍稍一推進、則兩線大有處於甕中之勢、故均紛紛向平漢線逃去、以備有所亡命之去路也、

—◇—

平津線之穩固、已如上述、北寧線山海關至天津、則更不成問題、山海關至塘沽、屬於冀東地帶、與奉山線無異、塘沽至天津、自塘沽友軍陸海幷進、佔領大沽後、川津沽間亦恢復如常、然目下僅以灤縣以西單線軌道、加之友軍運軍與民衆之輸粮(自八月二十日起二個月間、北寧路凡運入米、小米紅粮、包米、麥粉、路局方面爲接濟民食、較從來之費減收三成五)及奉山線水災等聯絡困難、故客車每每延至十數小時以上、此外於安全上絕無問題、

—◇—

津浦線除河北省境內一段路線外、其大部分概屬山東是故南京政府置此津浦線於不顧、盡付諸魯省、而一方面力向平漢線大批輸中央軍、最近廿九軍殘兵亦集中平漢線保定、竟擬以平漢津浦兩路向平津同時幷取反攻之勢、故調廿九軍馮治安部下、自保定、經高陽、任邱大城、由津浦線馬廠北上、集中於靜海、以圖再舉、不意日軍早已大部于該處獨流鎭、日來凡來襲之華軍、無不棄屍而逃、靜海亦即陷於眉睫、平漢線良鄕一戰、華軍大敗、士氣不振、又兼最近漢口徐州各軍用飛機場、均被日海軍航空部隊炸毀之消息傳來、以致平漢線廿九軍殘兵與中央軍士卒、均無戰意、是故平漢津浦兩線、將不難剷淸、

—◇—

平綏線中央軍、有五個師侵入察哈爾、該軍以據有南口、居庸關、八達嶺之險隘、兼以牽掣友軍之平漢津浦兩線之守衛、故有南口之挑戰、不期日軍竟長驅直入南口、數日中對峙、華軍頗爲失力、節節後退中央軍遂又奇想天開以張家口有機可乘、竟不顧一切土肥原、秦德純、梅津何應欽之協定、擬取道張家口、進出熱河、作威脅滿洲之迷夢、致惹起關東軍飛機出動、轟毀張家口兵工廠及無線電台等、張家口至斯遂告陷落矣、

—◇—

張家口爲南口之後路、南口爲華北之唯一險要、張家口一經陷落、則南口自可迎刃而解、南口一經解決、則平漢線津浦線、有不攻自破之勢、故華北之整個解脫於國民黨政權、爲期當不遠矣(二十五日發於天津)

在奉滿日宗教家開祈願時局大會

經協和會奉天市本部與市公署聯合主辦之下、定自三日午後四時、在忠靈塔前招集在奉滿日宗教家約一千五百人、舉行奉天市宗教家祈願時局大會、祈禱爲膺懲暴戾華軍而在華北上海活躍之日本陸海軍將士武運綿長、併闡明絕對支持公正日本政府之確固態度、當日先對國旗行最敬禮、合唱國歌後主辦者致辭、各宗教團代表致辭、祈禱(五分鐘)、決議、朗讀宣言文、決定對皇軍之感謝文、講演等、最後三呼滿日兩帝國萬歲而散會云、

關東局施政三十一週年紀念日
武部總長談話
期使滿日不可分關係益臻强化

【新京專電】九月一日、値關東局施政三十一周年紀念日、本日因近將撤廢治外法權並移讓附屬地行政權之關係、而屬最後一次紀念日、故武部關東局總長、特作感慨極深之談話如下、

轉顧關東局之施政、乃自滿洲事變以前爲脫出舊軍閥之非常苦境而起、事變後、成爲日本大陸發展基點之一、擔當重大任務、念及警察官之討匪、檢擧反滿抗日分子、宣撫工作、及謀發展交通產業等、輒感慨尤深、近將實行撤廢治外法權並移讓附屬地行政權、其準備大體進行亦順利、故目今之關東局、當以講求萬全方策、期於未來之施政下、使日滿不可分關係益臻强化、而求在滿日人之發展、爲唯一之任務也云、

撈魚墜淵

大南邊門外南塔附近、住戶劉煥章、關裡人、木匠手藝、於三十一日下午三時、往城南渾河岔用網撈魚、正徘徊間、一時不愼、墜入深淵、險遭滅頂、幸經呼人下河救出、未致淹斃云、

協和會皇軍慰問使昨日離連赴天津

【大連專電】滿洲帝國協和會派遣之華北皇軍慰問之使各省代表一行十三人、一日午後五時乘長平丸離連逕赴天津云

北陵賽馬第七日

▲第一線當抽駕軍、三、四○○米、三頭
一着流線型(蛇沼)九分五五秒
二着奉天兎月(從本)大
三着第一司(傳)大
配當、單五圓六角、搖彩票一着四二圓六角着外五圓三角

▲第二線、新古外馬、二、○○○米、五頭
一着第一金享(古家)二分三八秒⅘
二着小飛燕(矢山)大
三着撫順力(傳)三馬身配當單一六圓八角複一着一四圓一○錢二着一四圓一○錢搖彩票一着七六圓八角二着一九圓二角着外八圓

第三線 新古外馬駕軍三六○○米四頭
一着奉天一馬(矢山)八分三七秒⅘
二着林東(蛇沼)大
三着白斗(長發)大
配當、單五圓七角、搖彩票一着二二圓六角、着外一○圓一角

▲第四線、當場抽、二、二○○米、四頭
一着名昇(小川)三分一七秒⅘
二着安東榛名(野田)一○馬身
三着福寶(吉井)大
配當、單九圓二○錢、搖彩票、一着二四五圓三角着外二○圓四角

▲第五線、當場秋抽新一、八○○米、四頭
一着甲木『古家』二分四○秒
二着京極『小泉』一○馬身
三着鐵砲『增井』大
配當、單一一圓三角、搖彩票一着二六六圓六角、着外二二圓二角

▲第六綫、各抽二、二○○米六頭
一着友竹(古家)三分八秒⅘
二着奉天光富(小島)一⅜馬身
三着豐榮(天山)大配當單一二圓九角、二着一二圓七角搖彩票一着三五八圓四角、二着八九圓六角、着外二八圓|

▲第七線、當場抽古甲一、八○○米三頭
一着彈丸(高山)二分三六秒⅘
二着陸龍(小川)二馬身
三着奉天牡丹(森本)一⅜馬身
配當單六圓八○錢複無搖彩票一着三一九圓三○錢着外三八圓六○錢

▲第八線各抽古二、○○○米一八頭
一着玉麟(古家)二分四四秒
二着武羅威登(安部)⅜馬身
三着矢刎(人木)頭
配當單六八圓六○錢、複一着二四圓一○錢、二着一四圓|三着一四圓四○錢搖彩票一着七一六圓八○錢二着二○四圓八○錢、三着一○二圓四○錢着外一七圓|

▲第九線、當場秋抽新一、八○○米九頭
一着一早(吉井)二分四四秒⅘
二着天滿(中野)首差
三着護國(野田)一⅜馬身
配當單三四圓七○錢複一着一四圓六○錢二着一二圓|三着一四圓五○錢、搖彩票一着七六一圓六○錢二着二一七圓六○錢二着一○八圓八○錢着外四五圓三○錢

第一○線、各抽古一八○○米一七頭
一着女主『小泉』二分三二秒⅘
二着撫順電(金星明)一馬身
三着飛天狗(人木)首差
配當單一六圓九○錢複一着一四圓|二着三七圓四○錢三着一七圓八○錢搖彩票一着四一○圓四○錢二着一三四圓四○錢三着六七圓二○錢着外一二圓||

第一一線當場抽古乙二、○○○米七頭
一着飛燕(佐伯長)二分五四秒
二着鮮(森本勇)四馬身
三着吹雪(打田)大差
配當單二三二圓|複一着七○圓八○錢二着一三圓|搖彩票一着一七九圓二○錢二着四四圓八○錢着外一二圓二○錢

▲第一二線新外馬二、○○○米三頭
一着吉野(松本)二分五○秒⅘
二着連錢(森本)大差
三着カリオカ(小島)大差
配當單六圓三○錢複ナシ搖彩票一着一二八圓|着外一六圓

第十三線、一八○○米十一頭當場抽古
一着奉天麒麟(高山)二分四十四秒⅘
二着株(小島)⅜馬身
三着安東大洋(增井)⅜馬身
配當單一着一八、○○複一着一二、三○二着一九、二○三着一四、六○搖彩票一着五八、四○三着五一、二○着外一八、○○

第第十線一八○○米九頭當秋抽新
一着歌月(小泉)三分○秒⅘
二着惠奉(高山)四馬身
二着葛城(松本)三馬身
配當單一着三三、六○複一着二九、六○二着一七、二○搖彩票一着一七○、二○二着四八、六○三着二四、着外一○、一○

總入場人員一千六百一人
總賣金額七萬六千九百三十五圓

全滿百斯篤患者竟達一百十五名

【新京專電】與秋涼同時、百斯篤愈呈猛威、保健司防疫科、刻刻接到由各地之報告、而至一日、於熱河省自晉崙、又復有六名之患者發生、全部死亡、因此前後有二十四名之發生、於吉林省乾安縣、更有三名之患者發生、合計二十一名中、死亡二名、於龍江省大賚縣、有七名之患者發生、合計十三名中、死亡三名、由此推計、則全滿百斯篤患者發生數、達百十五名之多數、

國內私設鐵道補助法定今日公布實施

【新京專電】關於增設國內私設鐵道及其保護、乃在國防並產業上、頗關緊要、固不待言、政府對此從講求方策中、故已制定私設鐵道補助法、定於二日公、即日實施、據謂、受補助者限爲經營鐵道、軌寬須比國鐵滿鐵同樣、且須係股份有限公司、並其附帶事業(應不在補助範圍中、補助金之開支額、按在該社經營上、須需要之資本總額、於開業前、按年四分以下、於開業後、則支六分以下、並於開業之後、特許該社可以留爲紅利之一部分除此以外、並對於對爲建設之用途而所辦之欠欵及社債、按年四分以下、乃做補助日數、自創設登記之日起算、於十年以下實施、而且政府倘認爲必要時、可以分別區別而做補助、補助日數、乃自增加資本額及變更股份額之登記日起算、補助金總額以二百萬圓爲最高額、倘受補助之會社違反法令及害公益時、應停止或廢止補助、

【又電】私設鐵道補助法之實施、今後必資國內交通之發達、爲各界所期待、今年度之補助額、共計廿七萬圓、已決定於財政預算、預料自下年以降、按之倍加、到底達最高額二百萬圓、現有之私設鐵道全長三百五十基羅、此等私設鐵道、希望受補助、則須將軌寬、改爲標準軌寬之一米突四三五爲要、更對於建設、不吝在技術上援助、由鐵道總局援助、以謀使之爲國鐵社線之培養線、明除公佈實施補助法外、併於同時將施行規則公佈實施云、

朝日新聞提倡獻納軍用機命名『全日本號』

【東京卅一日電】由朝日新聞提倡之軍用機獻納資金中、提出四百萬圓、以第一次獻納六十架、刻已決定命名爲『全日本號』、又爲趕緊送第一線、而使其發露活躍計、省略命名式、於完成同時、即逐次向戰線送去、完成機中之一部早已就其向第一線出動之任務又向該社之獻金寄托額、至卅一日、遂突破五百萬圓、巨、

瘋婦失踪

大西關一百間房、住戶黃慶海之妻李氏、年三十一歲、素有瘋病、時犯時愈、上月三十一日午前八時、又行犯病、跑至院外、竟告失踪、迄至當日晚、尙未尋着云、

菜販衝突

大西關大街南、住戶劉鳳山、向務小本經營、於上月三十一日下午三時、在大西邊門外南三經路賣菜與他小販胡某爭執賣菜口角、繼竟大起衝突、互相毆打皮破血出、經人勸解、各不相下、双方往警所理論云、

經緯保募集慰問獻金
共十二甲募二千元

【哈爾濱】自日華事變以來、各地對友邦軍獻金慰問者、踴躍呈現、道裡經緯署經緯保徐保長發起募集慰問友軍獻金、成績非常良好、茲將各甲獻金探錄如下、

新城大街甲一百戶、共捐二百元四角五分、許公路甲五十二戶、共捐一百五十五元、小公園甲一百十二戶、共捐二百○一元、江沿街甲一百戶、共捐二百○二元、地段街甲五十二戶、共捐一百元、商務街甲五十戶、共捐二百○六元五角電車街甲二十五戶、共捐二百二十元、霞漫街甲一百○三戶共捐二百元、橫道街口甲五十九戶、共捐一百五十元、水道街甲四十一戶、共捐二百卅元商大街甲二十五戶一百元、此外羊草市甲二十戶、共捐三十七元九角、以上十二甲、共捐國幣二千元、於昨三十日午前經經緯署長張北超氏、與徐保長送達南崗新市街日本憲兵隊請爲轉寄華北、以便慰問前線友軍將士云、

市署力圖改善
小學体育
次第實施各項行事

奉天市公署、當實施教育六年計畫、爲謀根本刷新體育行政計、定自六日起、十日間、査閱市內各小學校體育衛生狀況、並於本年中實行左開各項行事、以期澈底改善兒童體育衛生、

一、九月十五日|廿三日體育淍間、各校開球賽會及體育會、
一、十月二日市立廿校教員兒童秋季體育大會、
一、十月十五日日滿各小學校代表者出席、在大北關兩級小學校開體操研究發表會、
一、十月十六日|三十日各小學校施行定期兒童體格檢査、
一、十月廿五日開冬期體育指導協議會
一、十一月六日|十二日各小學校施行定期教員體格檢査、
一、十二月十日歸納本年度體育研究部工作並開始明年度之準備、

巨騙邢文英在奉落網
手段神奇許多官紳均受欺騙

奉天市北市場警察署搜査系警長王漢卿搜査員石玉榮等四氏、於八月十四日、在二緯路芝蘭里南口、發現一人、身着軍服、殊爲可疑、當經盤詰、言語支吾、遂帶署詳訊、乃係慣行欺騙最大重犯邢文英、當以案情複雜、嚴秘審訊之下、迄今半月、眞像大白、証據確鑿、於月之三十一日、經北市場署轉送法院、茲將該犯欺騙各幕情形、披露如左、

邢文英(又名徐國華、劉永清、王文英、邢海源、邢冠軍)、現年二十七歲、原籍山東釜山縣城人、素無職業、慣行欺騙、曾經兩次入獄、仍不悛改、或亦稟賦最難移歟、

於大同二年六月間、該犯在臨江司法公署、因犯詐欺及竊盜罪、判處徒刑九個月、罰金三十元、

於康德元年四月間、又在臨江司法公署、復因詐欺、被判處徒刑二年、

於康德四年七月二十六七日午後四時許、該犯在奉天市大東區警察署江甯里門牌二號住戶戰希賢家、乘彼出發之機、見戰妻戰張氏、僞稱與戰同差、現由熱河省承德回奉、受戰排長托捎黃軍衣等、並買防空面具一枚、由家取錢等語、戰妻不疑、遂將軍衣一套、軍帽一頂、軍刀一柄交之、同時並交買防空面具國幣六圓、(總計金額四十元)、一併騙去(未完)